INQUILINOS CONTRA INDEXACION: PIDEN LEY DE EMERGENCIA

Medicamentos: Nuevo Sistema Permitirá Reducir los Costos

MID Acusa: Policía Bonaerense Hirió a Balazos a un Afiliado

"A MI MUJER LA QUIERO MAS QUE AL PRODE"

"La pareja del PRODE". Julio Gonzalez el superganador junto a su esposa. Dijo que la quiere más que a todo lo que recibirá, desvirtuando rumores de divorcio

DIOS MEDIANTE, RUEGO ELEVADO TENDRIA ECO FAVORABLE

AUMENTARIAN LOS SALARIOS A ESTATALES

La Semana Venidera, Dirigentes Sindicales Serán Recibidos en la Casa de Gobierno; Mañana, el Esperado Anuncio a los Jubilados

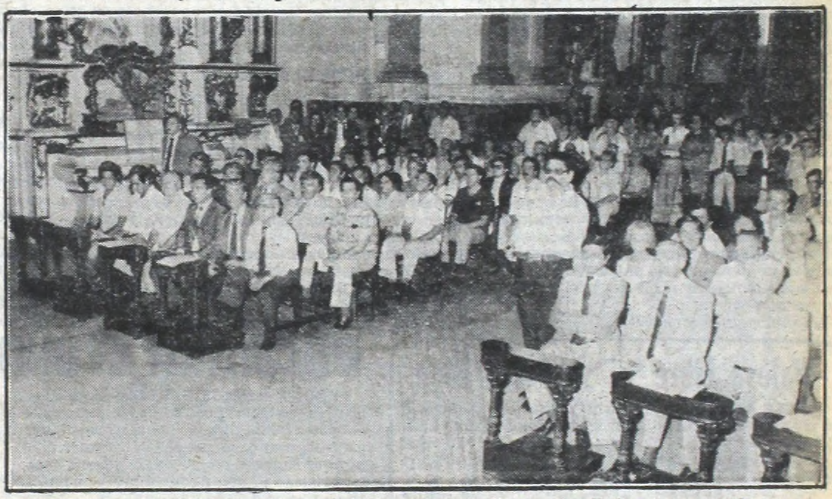

Los estatales hicieron una misa impetrando la ayuda divina para mejorar su situación. En los próximos días serían recibidos por el Presidente de la Nación a quien plantearán el drama que viven por el congelamiento de sus sueldos.

crónica

FIRME JUNTO AL PUEBLO

1er. DIARIO DE MAYOR CIRCULACION EN EL PAIS

Año XVIII - Buenos Aires, Miércoles 17 de Marzo de 1982 - Nº 6.057 - $ 5.000

EDICION DOMINICAL $ 6.000

RECARGO VIA AEREA $ 100

CONOCIDA ACTRIZ FUE ACUCHILLADA: DELICADA

La acriz yanqui Theresa Saldana fue acuchillada por un sicópata frente a su domicilio, en Washington y se halla muy grave.

JORNADA CRUCIAL EN BOCA: TRATAN GRAVE ACUSACION

OTRO TRAGICO CHOQUE: UNA MUJER APLASTADA

De nuevo un camión y un colectivo, reyes de la violencia en las calles, protagonistas de un choque: otra vida perdida.

Drama Pasional en Mardel: Asesina a Esposa y se Mata

Conmoción en Salta: Ultiman a un Acaudalado Matrimonio

LIBANO: AUTO EXPLOSIVO CONTRA EGIPCIOS

Al estallar un coche cargado de explosivos ante la embajada egipcia en Beirut, mueren 4 personas. (R. AP)

BEIRUT, 15 (AP).— Una potente bomba estalló hoy en un automóvil cerca del edificio de la embajada egipcia con un saldo de 4 transeúntes muertos y la familia del diplomático británico secuestrado ayer aguardaba al parecer un llamado telefónico con detalles sobre cómo pagar el rescate exigido por su liberación.

Las autoridades libanesas y fuentes de la embajada vieron en los incidentes una intensificación de la reciente ola de terror desatada contra los diplomáticos acreditados en este país.

Fuentes diplomáticas occidentales dijeron que las embajadas estaban tomando medidas más estrictas de seguridad.

Siete personas resultaron heridas por la explosión de la bomba colocada en un automóvil que había sido estacionado en una calle próxima al edificio de la embajada egipcia.

Las ventanas y paredes de tres inmuebles cercanos sufrieron daños, pero no la misión aparentemente.

El Líbano rompió relaciones con Egipto después que el finado presidente Anuar El Sadat concertó la paz con Israel en 1979, ocasión en que Francia se hizo cargo de los intereses egipcios

Fuentes en el aeropuerto de Beirut dijeron que dos empleados que prestaban servicios en la misión dirigida por los franceses, de nacionalidad egipcia, partieron ayer de Beirut y otros dos tienen asientos reservados en un vuelo que sale mañana rumbo a El Cairo.

El éxodo de diplomáticos comenzó la semana pasada cuando el embajador de Kuwait, su personal y sus familiares partieron a toda prisa de esta capital después de conocer que uno o más de ellos había sido señalado como blanco de secuestradores

● DIPLOMATICO LIBRE

BEIRUT, 16 (AP).— Un diplomático británico que había sido secuestrado en camino a su casa, fue liberado esta noche, asustado pero ileso, más de 24 horas después del secuestro.

● MANIOBRAS YANQUIS

WASHINGTON, 16 (AFP).— La VI flota norteamericana en el Mediterráneo efectuará maniobras en el golfo de Sirte, frente a las costas libias, en los próximos meses, a pesar de las advertencias del jefe de Estado libio, Moammar Kadhafi, anunció hoy John Lehman, secretario de Marina de Estados Unidos.

Brezhnev Saca Misiles de Europa

UNA AMENAZA VELADA DE ENVIAR ARMAS MAS PODEROSAS A CUBANOS

MOSCU, 16 (UPI).— El presidente Leonid Brezhnev dijo hoy que la Unión Soviética ha puesto término a la instalación de proyectiles nucleares en Europa y planea remover algunos de sus cohetes de àlcance intermedio este año.

El dirigente soviético dijo que su decisión de congelar el emplazamiento de misiles es unilateral, pero advirtió al mismo tiempo de "medidas de represalia" dirigidas específicamente al territorio de Estados Unidos si la Organización del Tratado del Atlántico Norte continúa adelante con sus planes de modernizar sus fuerzas nucleares en Europa.

Sus comentarios provocaron conjeturas en el sentido de que son una amenaza de que enviará armas más poderosas a Cuba. No obstante, tanto diplomáticos soviéticos como occidentales descartaron la idea pero dijeron que el gobernante de 75 años aparentemente esta preparado para estacionar sus submarinos nucleares más cerca de las costas norteamericanas.

Un diplomático occidental afirmó que las propuestas de Brezhnev van dirigidas principalmente con fines de propaganda, particularmente desde que el presidente Ronald Reagan rechazó un llamado a las dos superpotencias para reducir el tamaño de sus arsenales en Europa.

● OPINION DE REAGAN

WASHINGTON, 16 (DPA).— Refiriéndose a la propuesta del Jefe de Estado soviético Leonid Brezhnev sobre desarme, el presidente norteamericano Ronald Reagan manifestó hoy en Oklahoma que "no es suficientemente buena".

Para preservar la paz —añadió— y asegurar la cara al futuro, no debemos congelar la producción de armas nucleares, sino reducir el exorbitante nivel que ya existe.

No hay que olvidar —prosiguió— que los cohetes SS-20 son movibles. No importa donde esten colocados, dade que se pueden colocar en el sitio que uno desee.

Si el presidente Brezhnev toma en serio la propuesta sobre un control de armas real —y yo así lo espero— accederá a una reducción real

Larry Speakes, vocero de la Casa Blanca, declaró que la propuesta no es unilateral, ya que se refiere solo a la parte europea de la Unión Soviética, y puede colocar los SS-20 al este de los Urales, desde donde siguen teniendo Europa occidental a su alcance.

● FRANCIA: SANCIONES

PARIS, 16 (AFP).— El gobierno francés se mostró desfavorable a un aumento de las sanciones económicas occidentales contra la Unión Soviética en las conversaciones celebradas hoy aquí con una delegación norteamericana dirigida por el subsecretario de Estado para la Ayuda y la Seguridad, James Buckley.

La misión de Buckley esta encargada de consultar a los principales países europeos sobre la reducción de los créditos occidentales a la Unión Soviética

crónica EN EL MUNDO

TORTURAS TURCAS: 15 PRESOS ASESINADOS

ANKARA, Turquía, 16 (AP).— El gobierno turco admitió que por lo menos 15 personas detenidas por sus actividades políticas terroristas murieron en la cárcel después de ser torturadas, desde que los militares tomaron el poder hace 18 meses.

La revelación fue hecha por el vocero gubernamental y ministro de Estado Ilhan Oztrak, como respuesta a la acusación de Amnistía Internacional de que 70 presos turcos habían muerto a causa de torturas.

La lista de Amnistía Internacional fue presentada en enero en la embajada turca en Londres. Actualizó una lista previa de 62 personas publicada el año pasado por la organización por los derechos humanos con sede en Londres.

Oztrak dijo que concluyó una investigación sobre el destino de 49 personas mencionadas en la lista de Amnistia y continuaba la referida a los otros nombres.

Explicó que 15 de esas personas fueron muertas por tortura en la prisión

Walesa Libre, si se Porta Bien

VIENA, 16 (EFE).— La Iglesia Católica de Polonia y la esposa del presidente del sindicato de Solidaridad Lech Walesa, han apelado directamente al general Wojcieck Jaruzelski para que libere al líder obrero detenido desde el pasado diciembre.

Tras esos llamamientos, el portavoz del consejo militar de Polonia, actualmente en el poder, Wieslaw Gornicki, declaró ayer a un periodista occidental en Varsovia que su puesta en libertad depende de su propio comportamiento.

Al mismo tiempo, el militar acusó a Walesa de haber realizado actividades políticas que son incompatibles con el régimen comunista y aseguró que el ejército quiere verle en su posición primitiva de jefe sindical.

Sin embargo, el mayor del ejército polaco señaló que no considera factible su puesta en libertad inmediata, mientras insista en querer continuar con esas actividades antiestatales y en que el jefe del gobierno lo siente en las rodillas y lo acaricie.

BULGARIA AYUDO A "BRIGADAS"

VERONA, Italia, 16 (UPI-AP).— Uno de los principales acusados del grupo terrorista Brigadas Rojas, juzgado por el secuestro del general estadounidense James L. Dozier, dijo hoy que Bulgaria ofreció dar asistencia a los terroristas a cambio de desempeñar un papel en el manejo del asunto.

En el primer día de los testimonios en el proceso, Antonio Savasta, considerado como el principal cabecilla del secuestro, dijo también que terroristas españoles, alemanes occidentales y franceses ofrecieron asistencia a las Brigadas Rojas después del secuestro.

Añadió que su grupo había recibido armas en los últimos 3 años de parte de la Organización de Liberación Palestina.

Savasta, de 50 años, que se cree fue quien interrogó a Dozier durante su cautiverio, y Emilia Libera, de 27 años, fueron acusados de ser los centinelas cuando Dozier fue secuestrado. En una carta pidieron públicamente a los izquierdistas italianos renunciar al terrorismo.

● CONTROLADORES: HUELGA

Una huelga nacional de los controladores aéreos obligó a suspender virtualmente todos los vuelos nacionales e internacionales

La huelga, que debe concluir a la hora 20 (14 EST), fue convocada por los 3 principales sindicatos.

● JUBILADOS: MARCHA

Cien mil jubilados italianos participaron hoy en una manifestación para favorecer una reforma a la política gubernamental para pensionados, efectuada en Roma.

El acto, que contó con el apoyo de los sindicatos italianos, constituyó la mayor manifestación de pensionados realizada en Italia

"Invernadero Espacial": 96 Plantas y Semillas Llevará el "Columbia"

CABO CAÑAVERAL, Estados Unidos, 16 (UPI).— El trasbordador espacial Columbia llevará un pequeño invernadero con 96 plantas y semillas cuando despegue el lunes en su tercer vuelo de prueba.

El invernadero, del tamaño de una caja de zapatos, será puesto en un armario de la bodega inferior de la nave este fin de semana, y dejada allí hasta que los astronautas Jack Lousma y Gordon Fullerton aterricen en California el 29 de marzo.

Avena, porotos "Mung" y pequeños pinitos serán plantados en "emparedados" de esponjas húmedas y papel de filtro en 6 cámaras de 25 centímetros de altura cada una, semejantes a terrarios.

El invernadero está completamente automatizado. Sus lámparas proveerán diariamente 14 horas de luz artificial similar a la del sol.

El invernadero cuenta con calefacción y agua. "Cuando aterrice el trasbordador, los brotes serán llevados inmediatamente a un examen, posiblemente antes de que los mismos astronáutas salgan de la nave", afirmó John Tremor, del centro de investigación Ames de la NASA, en Mountain View, California.

El mismo y Joseph Cowles de la Universidad de Houston desean ver como la ausencia de gravedad afecta la formación de Lignina, la sustancia dura de la madera de las plantas que sirve de sostén de sus estructuras y les permite crecer hacia arriba en contra de la gravedad de la Tierra.

Cowles piensa que en el espacio las plantas responderán a la ausencia de gravedad produciendo menos Lignina.

Eso sería importante porque la Lignina representa hasta un 30% de los tejidos de algunas plantas.

Sin embargo, es imposible de digerir y en muchas plantas compite con la producción de sustancias que si pueden ser digeridas, tales como las proteínas y los carbohidratos.

La Lignina también es considerada una sustancia molesta que debe ser removida antes de que ciertos productos derivados de las plantas sean convertidos en papel y plásticos.

AMENAZA DE BOMBA A ISABEL Y SULTAN

LONDRES, 16 (AFP).— Una alerta a la bomba contra el sultán de Oman y la reina de Inglaterra, en el trayecto que debía seguir la carroza real, fue señalada aquí en fuentes policiales y el cortejo oficial fue desviado de su camino.

La soberana británica y su huésped, el sultán Qabus de Omán, debían ir en carroza desde la estación ferroviaria de Victoria al Palacio de Buckingham, pasando por Whitehall.

La guardia de honor y la banda y música de los Horseguards, que ya habían comenzado a cubrir el trayecto, fueron retirados poco después de las 13 de Whitehall.

Metalúrgicos Belgas Hieren a 165 Policías

BRUSELAS, 16 (AFP-UPI).— Ciento sesenta y cinco gendarmes y policías belgas fueron heridos, 14 de ellos de gravedad, durante violentos incidentes ocurridos hoy durante una manifestación de obreros siderúrgicos valones en el centro de esta capital, se informó oficialmente.

Según el Estado Mayor de la Gendarmería, 8 gendarmes fueron hospitalizados, de los cuales 2 con conmoción cerebral y seis con diversos golpes y cortes.

Un manifestante, que cayó de una altura de más de cinco metros, está en grave estado, y los responsables sindicales informaron de decenas de manifestantes heridos, aunque se ignora el número exacto.

La Gendarmería detuvo a 5 personas.

Los daños materiales son considerables. Un autobomba y dos vehículos de transporte de tropa, un auto particular, numerosas vitrinas, vidrios, carteles de la ruta y material de limpieza municipal, fueron destruidos.

Los trabajadores metalúrgicos marcharon sobre Bruselas para exigir la inmediata ayuda estatal para salvar las fábricas de Cockerill-Sambre, las cuales fueron fusionadas el año pasado.

La comisión ejecutiva de la Comunidad Europea ha objetado partes de un plan de reestructuración de la fábrica, que costaría 700 millones de dólares y no ha garantizado la continuación de las operaciones en la fábrica.

Nuevo Ataque Guerrillero a San Salvador: Mil Estudiantes Quedan Atrapados Entre dos Fuegos

COMBATEN EN TORNO DE ESCUELAS

PERU: MUJERES GUERRILLERAS

LIMA, 16 (ANSA).— Mujeres serían las líderes del movimiento subversivo que ha conmocionado a esta capital y al departamento de Ayacucho, en donde los sediciosos obedecerían las órdenes de frágiles muchachas "de armas tomar".

Según los últimos reportes de prensa, la policía de contrainsurgencia está tras los pasos de varias jóvenes estudiantes universitarias, a las que se atribuye el comando de los operativos terroristas registrados últimamente.

Se menciona a la "camarada" Edith Lagos como la principal líder de un cuadro terrorista de "Sendero Luminoso", agrupación que ha reivindicado los últimos atentados en Ayacucho y esta ciudad.

También se mencionó a la "camarada Clara", de la cual se dice que tiene una férrea personalidad y actitudes propias de una aguerrida mujer.

Empero, se desconocen mayores datos de la femenina combatiente.

SAN SALVADOR, 16 (UPI).— Grupos guerrilleros atacaron hoy dos suburbios obreros de la capital por segundo día consecutivo, y unos 1.000 estudiantes en dos escuelas públicas fueron sorprendidos en medio del tiroteo que sostuvieron los insurgentes con el ejército.

El gobierno envió refuerzos a los suburbios norteños de ciudad Delgada y Cuscatancingo para repeler a los guerrilleros, dijo la emisora del ejército.

En ciudad Delgada, dos escuelas públicas cerraron sus puertas a causa del tiroteo entre los soldados y los guerrilleros, y en los edificios quedaron atrapados unos 1.000 estudiantes.

Los insurgentes atacaron casi de inmediato la aldea vecina de Cuscatancingo, donde los guerrilleros lanzaron ayer su mayor ofensiva en 12 meses.

La Cruz Roja salvadoreña dijo que sus "unidades están tratando de sacar a los estudiantes atrapados en la zona".

Los guerrilleros atacaron brevemente ayer ambas poblaciones, suburbios obreros de la capital. Por primera vez retransmitieron además, en directo la ofensiva por la emisora clandestina "Radio Venceremos".

Entre tanto, fuentes de la Iglesia Católica dijeron hoy que miles de campesinos están abandonando el norteño departamento de Morazán, por temor a quedar atrapados en "importantes combates" entre guerrilleros izquierdistas y soldados del ejército.

La región, escenario de gran actividad rebelde, esta localizada cerca de el Mozote, lugar de la presunta masacre de unos 900 civiles en aldeas cercanas durante una ofensiva militar en diciembre último.

● ARGENTINO INVOLUCRADO

SAN JOSE, 16 (AP).— Agentes de la policía judicial se incautaron de un armamento valorado en más de 2.5 millones de dólares y que estaba destinado a la guerrilla salvadoreña, según confesión de unos de los detenidos, de nacionalidad argentina.

Las armas, municiones e implementos bélicos encontrados en una casa de un céntrico barrio de la capital, tenían que llegar a El Salvador antes del 20 de marzo, para evitar que las elecciones anunciadas para el 28 de marzo se lleven a cabo.

Los 7 hombres y una mujer que fueron detenidos en la "casa de seguridad" por agentes del OIJ cuando llevaron a cabo el allanamiento el pasado jueves, en una operación de gran sigilo según dijo un vocero del organismo de investigación, fueron identificados por la policía.

La identidad que se reveló de elos fue la siguiente: José Carmelo Sbesi Maldonado, quien dijo ser argentino, portaba pasaportes de Suecia, Argentina y Costa Rica, este último falso.

Maldonado fue identificado como el responsable del suministro de equipo y armamento a la guerrilla salvadoreña desde Costa Rica. Salió de la Argentina en 1977, tiene 33 años, es casado y padre de dos niñas. Ingresó al Frente de Liberación Nacional en mayo de 1979 y desde entonces reside en Costa Rica.

Nicaragua Bajo Estado de Sitio

MANAGUA, 16 (UPI).— El gobierno izquierdista de Nicaragua suspendió anoche todas las garantías constitucionales declarando el estado de sitio, debido a lo que consideró un "siniestro" plan de Estados Unidos para hundir la economía del país.

El anuncio se produjo horas después de la denuncia hecha por el Ministerio de Interior de la voladura de dos puentes cerca de la frontera con Honduras.

El coordinador de la Junta Sandinista, Daniel Ortega, anunció el "estado de sitio" en una declaración propalada a toda la nación a través de la radio.

Ortega dijo que todas las garantías constitucionales pueden ser suspendidas inmediatamente bajo el decreto, el cual tendrá una duración de 30 días.

El alto dirigente sandinista no dijo si el decreto podría ser renovado. Mientras tanto, Estados Unidos se mantiene activo en las negociaciones para poner fin a lo que dice es una participación de Nicaragua en el conflicto de El Salvador, por varias razones, pero ninguna de ellas muy convincente.

El secretario de Estado Alexander Haig —que fue citado como "un alto funcionario del Departamento de Estado" durante una sesión informativa el sábado, y luego puesto al descubierto por la Casa Blanca— dijo a los reporteros que "nosotros daríamos la bienvenida a sugerencias inteligentes que no arriesguen nuestra posición".

En sus consultas con el canciller mexicano Jorge Castañeda, en las últimas dos semanas, Haig propuso un plan de cinco puntos.

Namibia: Ataque Sudafricano

WINDHOEK, Namibia, 16 (ANSA).— Unidades de paracaidistas sudafricanos mataron a 200 "elementos" del movimiento de guerrilla de Namibia, Swapo, en un sorpresivo ataque contra bases guerrilleras ubicadas en el sur de Angola.

Un vocero de las fuerzas de seguridad sudafricanas en Windhoek, capital del territorio de Namibia-Africa del suroeste, informó que se han encontrado pruebas de una ayuda material directa del gobierno de Zimbabwe a los guerrilleros del Swapo. La misma fuente señaló que en la batalla contra los guerrilleros de la SWAPO (South West Africa People's Organization), que duró 7 horas, murieron tres soldados de las fuerzas de seguridad.

La operación ha sido la primera efectuada por los sudafricanos en un territorio ubicado en Angola occidental, no muy lejos de la localidad de Iano, 22 kilómetros dentro del país, más allá del río Cunene, que sirve de frontera entre Namibia y Angola.

PARAGUAY: DESBARATAN GRUPO EXTREMISTA; HAY 30 DETENIDOS

ASUNCION, 16 (AP).— La policía dijo haber propinado un duro golpe a una agrupación guerrillera al detener a 30 supuestos subversivos y hallar varios "aguantaderos" o "cárceles del pueblo" de la organización.

Los detenidos pertenecerían al Partido Comunista pro chino, según el jefe del departamento de investigaciones de la policía de la capital, Pastor Coronel, que suministró la información anoche en rueda de prensa.

Coronel dijo a los periodistas que dos de las "cárceles del pueblo" estaban ubicadas en barrios periféricos de Asunción, y otra en la jurisdicción de San Lorenzo, ciudad vecina a la capital, a unos 15 kilómetros del centro.

Los miembros de la organización empezaron a ser detenidos a partir del 4 de enero pasado. El jefe del grupo fue identificado como Antonio González Arce, conocido como "camarada Jesús", de 31 años y oriundo de la ciudad norteña de Concepción.

Coronel dijo que González Arce había estudiado en Buenos Aires y que fue allí donde comenzó su militancia política, posteriormente, agregó, viajó a China comunista y recibió allí adiestramiento especial.

También se informó que en los aguantaderos fueron hallados documentos y materiales subversivos. De ellos se desprende que el grupo capturado desarrolló la mayor parte de sus actividades en el interior tratando de ganar adeptos entre la gente campesina, señaló el vocero policial.

Bolivia: 6 Muertos por Inundación

LA PAZ, 16 (UPI).— Seis muertos, 27 heridos, miles de damnificados, 100.000 cabezas de ganado vacuno perdidas y cuantiosos daños a la agricultura fue el saldo de las peores inundaciones registradas en el trópico y los llanos de Bolivia en los últimos 30 años, según informes autorizados.

El gobierno militar movilizaba diversos recursos para auxiliar a las víctimas, pero se abstuvo de decretar el estado de emergencia nacional, ya que las lluvias que provocaron desde la semana pasada los desbordes de los ríos han disminuido.

Además de Santa Cruz y Beni, que fueron los departamentos más castigados por las inundaciones, en las últimas horas se informó que en el norte de La Paz, en zona tropical, había poblaciones aisladas y que 2.000 personas requerían con urgencia auxilios alimenticios y sanitarios.

La dirección de Defensa Civil informó que "las tres cuartas partes del departamento del Beni se encuentran afectadas por las inundaciones, lo cual originó que 826 familias quedaran sin techo y un total de 10.000 personas requieran de cooperación alimenticia".

● URUGUAY

MONTEVIDEO, 16 (UPI).— Militares y policías podrían votar en el futuro en Uruguay en caso de que prospere un plan en ese sentido elevado por el Consejo de Estado al Poder Ejecutivo.

Los integrantes de la policía y las Fuerzas Armadas solo votaron esporádicamente en Uruguay en los últimos 50 años. El derecho les fue prohibido expresamente mediante una ley de excepción, sancionada por el propio gobierno militar en 1976.

El Consejo de Estado, organismo legislativo oficialista que sustituye al Congreso, disuelto en 1973 al tomar los militares el poder, elevó al Poder Ejecutivo por decisión unánime una solicitud para que revise esa ley.

En los considerandos de la medida se señala la necesidad de que todos los ciudadanos uruguayos participen en el proceso democrático.

Al margen de policías y militares, miles de dirigentes y militantes de partidos de izquierda y la Democracia Cristiana carecen de derechos cívicos, pero la solicitud del Consejo de Estado no los incluye.

Centro Medico Rioja
OBESIDAD
Tratamientos
Al alcance de todos
Aranceles Sociales
Consultas 8 a 20 hs
Tel. 91-3515/5959/5964
LA RIOJA 2181
Parque de los Patricios

Para su mayor comodidad ahora también publique
SU AVISO CLASIFICADO GRATIS
EN PLENO CENTRO
COMPRE - VENDA - ALQUILE - PERMUTE
OFREZCA O BUSQUE TRABAJO
Enteramente Gratis
EN
crónica
Vespertina
EXCLUSIVAMENTE PARA PARTICULARES
Concurra con sus documentos de identidad
GARAY 140 de 9 a 19 hs.
LAVALLE 742 Loc. 2-3 de 9 a 22 hs.
OTRO APORTE DE crónica PARA EL PUEBLO

Solución: Entendimiento Entre Todos

JULIO ROMERO SEÑALO LA NECESIDAD DEL DIALOGO

ASUNCION, Paraguay, 16 (Télam).— El ex gobernador de la provincia de Corrientes, **Julio Romero,** opinó hoy aquí que **la solución que en estos momentos reclama la Argentina es el entendimiento entre sus Fuerzas Armadas, la Iglesia y la civilidad.**

Romero, en declaraciones efectuadas a Télam en su domicilio de esta capital, expresó asimismo que **el país, en estos momentos, más que nunca, necesita de la colaboración de sus hijos honestos,** y añadió que "**sé que el general Galtieri es un hombre honesto, un gobernante capaz, que irá corrigiendo los males que puedan haber sobrevenido.**

"**Se da una rara coincidencia** —destacó el ex mandatario correntino— **cuando yo goberné Corrientes, el comandante de mi provinicia era el general Galtieri, que hoy es comandante en Jefe del Ejército y presidente de la República, y monseñor López, cabeza de la Iglesia en la provincia, es hoy una alta autoridad eclesiástica.**

"De manera que yo creo —agregó— que entre el general Galtieri, monseñor López y yo, que mantenemos el respeto que se debe entre argentinos de bien, **estamos en condiciones de dialogar en cualquier momento para prestar nuestros servicios al país".**

Comentando las afirmaciones periodísticas acerca de los procesos judiciales que se sustanciaron en su contra, Romero manifestó su sorpresa por los mismos y ejemplificó con "el caso del uso del avión: ¿Cómo puede pretenderse, a esta altura de la civilización y la vida de los pueblos, que no se tengan aviones?.

"Distinto hubiera sido —acotó— que yo hubiese formado una empresa de aviones con los aparatos de la provincia; pero usar aviones para ir a cumplir las funciones oficiales, no creo que eso pueda constituir jamás delito".

El gobernador aclaró, siguiendo con el tema, que "yo he tenido 4 aviones propios, y más de una vez los he puesto al servicio de la comunidad, porque los de la provincia eran demasiado viejos y los míos eran nuevos".

"Y, en mi carácter de gobernante que cuidaba la paz social, alguna vez se han trasladado enfermos en mis aviones, sin que al Estado le costara ni siquiera el combustible", enfatizó.

● **SOBRESEIDO**

Como se recordará, recientemente el ex mandatario correntino fue sobreseído por la Justicia de Corrientes en diversas causas que se tramitaban en su contra. Por prescripción de la acción penal, se lo sobreseyó en la causa vinculada a los aportes obligatorios que impuso a los empleados públicos, con destino a la caja del Partido Justicialista.

También, en la referida a la transferencia de un inmueble de propiedad de la provincia a la misma agrupación. Fue sobreseído en otra causa, en la que se le imputaba utilización de equipos y maquinarias viales en un establecimiento de su propiedad y en una acción penal por uso de créditos del Banco de la Provincia de Corrientes.

TROCCOLI: "EL ENFERMO ESTA GRAVE, LA FIEBRE LLEGA A 40°"

El dirigente radical Antonio Tróccoli comparó hoy la situación económica y social de la Argentina con un enfermo cuya **temperatura está muy cerca de los 40 grados** y expresó su preocupación porque **cualquier declaración estridente sería como una chispa que desencadenaría una reacción en cadena.**

Señaló, continuando con su comparación entre la Argentina y un enfermo, que **la temperatura que registra es inédita, preocupante, grave y muy alta.**

Tróccoli, quien en anteriores declaraciones públicas advirtió sobre los peligros de un estallido social, dijo ayer al ser consultado por una emisora que la actual situación socio-económica del país **indica que estamos tocando fondo.**

"La crisis —aseguró— creará secuelas muy profundas que serán difíciles de revertir".

El ex presidente del último bloque de diputados radicales dirigió sus críticas a la política económica gubernamental y, en ese sentido, precisó que la reciente alza del precio del dólar estadounidense "es normal dentro de una política que presiona artificialmente sobre algunas variables".

SERIA DENUNCIA DEL MID POR UN AFILIADO QUE FUE BALEADO

Un militante del Movimento de Integración y Desarrollo (MID), Gabriel Bravo, habría sido gravemente herido de bala por un grupo policial durante un procedimiento que tuvo lugar en la localidad bonaerense de Haedo. Según lo indica un comunicado del Comité de la provincia de Buenos Aires del citado nucleamiento político, el hecho sucedió cuando "un automóvil policial que circulaba sin identificación alguna, siguió el vehículo conducido por el joven Bravo (de 22 años) y alcanzándolo en una estación de servicio, le descargó once disparos que de acuerdo con el peritaje realizado, no pudieron haber sido hechos con carácter intimidatorio".

"Las lesiones que recibió Gabriel Bravo —prosigue el comunicado que firman Irineo Quiñones, Osvaldo Cornide y Marcos Merchensky— son muy serias, han puesto su vida en peligro y requerido diversas intervenciones quirúrgicas. Pese a la gravedad del acontecimiento, el Gobierno de la provincia no ha dado a conocer comunicado alguno sobre el hecho y las acciones judiciales correspondientes están radicadas en el Juzgado en lo Penal N° 5 del Departamento Judicial de Morón".

"El Comité Provincial y la Comisión de Acción Política del Movimiento de Integración y Desarrollo de la Provincia de Buenos Aires" —finaliza el pronunciamiento— repudian el hecho, denuncian lo sucedido y lo consideran expresivo de la escalada represiva que se está aplicando en el país, lo cual produce trágicas secuelas como esta, que deben ser severamente controladas por las autoridades, responsables en última instancia, de la conducta policial".

No se pudo determinar si el joven Bravo pertenece o no a alguno de los cuadros de conducción del MID, aunque sí se pudo saber que se encuentra internado con pronóstico reservado en el Instituto de Cirugía Torácica de Haedo, ubicado a pocas cuadras del lugar del hecho. En su texto, el comunicado no especifica cuándo fue cometido el atentado, aguardándose para las próximas horas, una aclaración de la Policía de la Provincia de Buenos Aires, que aparece directamente involucrada en la imputación que formula el MID.

EN LA CAPITAL SE MANTENDRA UNA MULTIPARTIDARIA AMPLIA

"La Multipartidaria en la Capital, con su actual fisonomía, es anterior a la constitución de la Multipartidaria Nacional. Nosotros nos oponemos a formar en este distrito una Multipartidaria de 5 agrupaciones, que excluya a los partidos que han venido trabajando en común", sostuvo el intransigente **José Luis Valles,** ayer, durante una conferencia de prensa en la que también otros políticos se refirieron a este tema.

Por su parte, el democristiano **Angel Bruno,** afirmó que "aún cuando se constituya la Multipartidaria en el distrito metropolitano, este agrupamiento de 10 partidos seguirá funcionando".

En tanto, el conservador popular **Carlos María Miguens** enfatizó que la "Multipartidaria Nacional fue concebida como un instrumento del diálogo que habían ideado Balbín y Viola".

Empero, el intransigente **Juan Carlos Villalba,** rechazó esa apreciación. Dijo además que la agrupación que lidera Oscar Alende "en todo momento ha procurado que la Multipartidaria fuera el resultado de una convocatoria amplia y que no se limitara el número de los partidos integrantes".

A todo esto, el socialista **Héctor Polino** puntualizó que "la Multipartidaria enarbola las banderas de lucha contra las proscripciones y los condicionamientos, pero en su seno impone las proscripciones, segregando partidos que, como el socialismo, tienen una tradición histórica en nuestro país de 87 años de actuación política".

Otro socialista, en este caso **Simón Lázara** expresó que "llama la atención que en momentos en que está funcionando esta Multipartidaria de la Capital, se pretenda crear otra limitada a 5 partidos y excluyendo a los demás".

A su vez, el peronista **Mario Rubén González** indicó que la Multipartidaria de la Capital, con su fisonomía amplia, "ha venido actuando ininterrumpidamente desde 1976, reflejando la realidad política metropolitana. Ha sido —subrayó— la génesis y prólogo de la Multipartidaria Nacional".

Todo esto viene a colación a causa de que el comité radical de la Capital resolvió mantener una coordinación con todos los partidos políticos del distrito.

PREOCUPACION DE MENENDEZ

CORDOBA, 16 (De nuestro corresponsal).— El denominado Movimiento de Afirmación de la Soberanía (MAS), que preside el ex comandante del III Cuerpo de Ejército, general (RE) Luciano Benjamín Menéndez, expresó su **inquietud por la conducción económica, en cuanto pueda afectar aspectos vitales de la Nación.**

Al enunciarse el programa de actividades para 1982, se expresó la preocupación por la acción mundial del terrorismo y la subversión. Se dijo también que habiendo cambiado de rumbo la política exterior argentina con las actuales autoridades, el MAS expresa su esperanza de que los conflictos australes con Chile y Gran Bretaña se encaminen ahora hacia una solución acorde

EL TIEMPO

MAXIMA: 29°5 16.15
MINIMA: 17°8 6.40

Pronóstico: Nublándose parcialmente con 90% de probabilidad de chaparrones y tormentas luego aclarando con descenso de la temperatura. **Máxima:** 26°. **Mínima:** 17°. **Mañana:** Algo nublado y fresco.

Manifestación Peronista en el Centro

"Peleamos de frente contra todos los que venden a la Nación y hunden al pueblo en el hambre y la desesperación". Así rezaba un cartel colocado ayer alrededor de las 10 en la esquina de Maipú y Sarmiento por un grupo de manifestantes pertenecientes a la Agrupación Peronista Regreso II del Movimiento Nacional Justicialista. Los manifestantes, durante los breves minutos que duró el acto político distribuyeron volantes en los que se expresaba el apoyo a la "CGT en marcha" y a la movilización convocada por esa agrupación sindical, al mismo tiempo que vivavan el ntmbre de la ex presidenta de la Nación, María Estela Martínez de Perón.

De inmediato se hicieron presentes en el lugar numerosos efectivos policiales transportados en diversos automóviles patrulleros, pero para ese entonces los manifestantes ya habían desaparecido del lugar, razón por la cual no se llegó a practicar ningún procedimiento ni se registraron detenciones.

Entre los manifestantes se pudo detectar la presencia de la dirigente peronista Norma Kennedy, que orienta a la "Agrupación Peronista R-2". El hecho suscitó la curiosidad de los transeúntes, poco acostumbrados a la realización de actos de esta naturaleza.

De esta manera, se produjo la reaparición en la escena pública de esta vehemente y fogosa dirigente, quien había permanecido alejada de las actividades políticas en los últimos tiempos.

Cartel y volantes en Maipu y Sarmiento.

"BITTEL ES UN CABALLERO"

Al tiempo que abogó por "un gran debate de ideas que esclarezca la posición respectiva de los grupos políticos", el dirigente del Partido Nacional de Centro y ex diputado conservador, doctor **Emilio J. Hardoy calificó a Deolindo Felipe Bittel como un caballero y "aunque discuto con él —dijo— yo me honro de ser amigo de mis adversarios".**

A pesar de ello y recurriendo a su habitual franqueza ratificó que "Juan Domingo Perón fue el causante de la desgracia nacional". El doctor Hardoy formuló declaraciones a una emisora metropolitana en cuyo transcurso memoró la reciente cena de agasajo al Secretario General de la OEA, doctor Alejandro Orfila, a la que asistió junto con dirigentes de otros partidos políticos subrayando que esa "no fue más que una expresión de civilización política que incluyó el siempre util intercambio de ideas".

Hardoy no se mostró partidario de acuerdos políticos en la medida en que no se haya efectuado antes un esclarecimiento total de posiciones.

DESAPARECIDOS: POLITICOS DE ACUERDO CON LA CONVOCATORIA A LOS FAMILIARES

La convocatoria Multipartidaria dio ayer su virtual aprobación a la propuesta del Gobierno Militar de convocar a los familiares de los desaparecidos para analizar caso por caso.

Los dirigentes políticos negaron, además, que se esté gestionando una entrevista con el comandante en jefe de la Fuerza Aérea, brigadier general Basilio Lami Dozo.

La información fue dada a conocer anoche por el dirigente radical Antonio Tróccoli, luego que la junta política permanente de la Multipartidaria se reunió por separado con dirigentes de la Confederación Intercooperativa Agropecuaria (CONINAGRO), de la Federación Universitaria Argentina (FUA) y de la Unión Nacional de Estudiantes

Al ser consultado sobre la convocatoria del Gobierno Militar de analizar el problema de los desaparecidos con los familiares de los mismos, Tróccoli respondió que "en este ciclo abierto que no ha tenido respuesta, aparece ahora una metodología para encarar este doloroso problema".

"Vamos a ver si esa metodología dará resultados concretos" dijo y destacó que "nosotros siempre nos hemos negado a utilizar políticamente el dolor de los familiares de los muertos".

Respondiendo a otra pregunta, dijo que la Multipartidaria "no gestionó ni gestiona niguna entrevista" con el comandante en jefe de la Fuerza Aérea.

"Ya lo hemos dicho antes: si nos invita el gobierno, primero analizaremos la invitación y después veremos qué hacemos. Reitero —subrayó— que si el gobierno quiere conversar de política tiene que hacerlo con la Multipartidaria".

Esquivel: Protesta al Embajador Chileno

El Premio Nobel de la Paz 1980, profesor Adolfo María Pérez Esquivel, entregó en la sede de la representación diplomática chilena copia de una carta dirigida al presidente de la nación trasandina, general Augusto Pinochet Ugarte, en la que expresa "su más enérgica protesta" por haberle prohibido el ministerio del Interior de aquel país, su ingreso en la antevíspera.

En la nota, Pérez Esquivel explica que su viaje fue motivado "por una invitación del cardenal Raúl Silva Enríquez para participar en actos programados por la iglesia chilena y por lo tanto, de estricto espíritu cristiano" y obedecía a su preocupación "por la detención de dos integrantes del secretariado chileno del Servicio de Paz y Justicia.

Cabe acotar que en principio, el consejero de la embajada chilena Pedro Sukel se negó a recibir la misiva, ya que un párrafo de la misma indica que "es lamentable que las autoridades chilenas procedan en forma tan brutal y sin el respeto que toda persona merece" pero finalmente, fue aceptada.

● **"VEJACION"**

SANTIAGO, Chile, 16 (AP).— La Iglesia Católica chilena calificó de "vejación" la medida que prohibió el ingreso al país del Premio Nobel de la Paz 1980, Adolfo Pérez Esquivel. La comunicación eclesiástica agregó que "Pérez Esquivel había sido invitado por el cardenal Raúl Silva Enríquez para un intercambio de experiencias

El Gobierno Recibirá a los Trabajadores; Mañana, Anuncio a los Jubilados

¿AUMENTO PARA ESTATALES?

En los próximos días se concretaría un anuncio por parte del gobierno otorgando un aumento en los salarios de los trabajadores estatales, aun cuando el trascendido recogido en la víspera no indicó el monto del incremento, que se otorgaría a partir del 1º de abril venidero. Asimismo, mañana podría quedar determinado un aumento en las asignaciones que perciben los jubilados y pensionados.

En este sentido, ayer quedó plenamente confirmado lo anticipado por CRONICA en sus ediciones de la semana anterior: El gobierno recibirá a los representantes de los servidores públicos nacionales, nucleados en la respectiva asociación. La fecha de la entrevista será fijada durante la presente jornada y en la misma los delegados sindicales insistirán en la necesidad de un aumento salarial para el sector. Los gremialistas serán recibidos por el secretario general de la presidencia, general de brigada **Héctor Norberto Iglesias**, habiéndose indicado que en la oportunidad concurrirán miembros de la Coordinadora de Gremios de Trabajadores Estatales y de la Mesa Nacional de Gremios de Empresas del Estado.

Es esta primera vez que los estatales tendrán acceso a la Casa de Gobierno —antes no habían pasado de los Ministerios de Trabajo y de Economía— expresarán al general **Iglesias** su deseo de elevar personalmente su reclamo al Presidente de la Nación, para lo cual gestionarán la audiencia correspondiente.

● **INCREMENTO EN JUBILACIONES**

En lo que se refiere a jubilados y pensionados, mañana, jueves, se llevará a efecto una reunión de representantes del sector con funcionarios del gobierno, oportunidad en la que quedaría acordado un incremento en las asignaciones que perciben los pasivos. En tal sentido trascendió ayer que el presidente **Leopoldo Fortunato Galtieri** anunciará **"aumentos menores para quienes perciben haberes más altos y de mayor porcentaje para los que cobran menos"**.

● **GABINETE**

Ambos temas serán tratados en la reunión de gabinete que se llevará a cabo hoy en la Casa de Gobierno, a partir de las 10, presidida por Galtieri. Alemann se referirá a la política salarial y habrá otros expositores que enfocarán tópicos de privatización, déficit, obras públicas; situación de los trabajadores privados y demás cuestiones que se refieren a las respectivas áreas del Poder Ejecutivo.

TELAM: UNA AGENCIA DE NOTICIAS PERIODISTICAS

Se tratará de convertir a Télam, la actual agencia de noticias, en una empresa informativa, marginando todo tipo de noticia especulativa, trascendidos, etcétera, es decir subvencionada por el Estado, pero no a través de publicidad oficial como ocurre hasta el momento. Ayer se realizó una reunión con el secretario de Información Pública, señor Rodolfo Baltiérrez y directivos de la Agencia, encabezados por su titular, el coronel De Piano, oportunidad en que éste ofreció un amplio informe sobre la actual situación de Télam, que no es del todo floresciente y al contrario está atravesando un momento económico bastante difícil. Se han producido algunos despidos —siempre sucede lo mismo, cuando las cosas andan mal, los de menores haberes pagan el pato— por lo que se resolvieron adoptar las medidas pertinentes, a fin de que la agencia Télam sea restructurada.

Se ignora si esta reestructuración devolverá al personal de Télam al régimen del Estatuto del Periodista, ignorado en materia de horarios, indemnizaciones por despido.

FUTURO INTENDENTE: ESTRICTO HERMETISMO

El secretario de Información Pública, Rodolfo Baltierrez declaró que no hay "ninguna novedad" en torno de la designación del nuevo Intendente de la Ciudad

Como se sabe, es un tema que se encuentra a estudio de la Junta Militar, organismo supremo del Estado que podría dar a conocer una decisión en el curso de la semana próxima. Siguen mencionándose nombres en torno del sucesor

DIALOGO GALTIERI CON POLITICOS DE SALTA

Una nueva reunión con dirigentes políticos, repitiendo la realizada hace una semana, celebró ayer el Presidente Galtieri, en su carácter de Comandante en Jefe del Ejército, en el edificio Libertador sede del Comando en Jefe de la institución. Galtieri, como se sabe, no concurre los martes a la Casa de Gobierno y desarrolla su labor en el Comando. Allí, como el martes anterior con los dirigentes del justicialismo, almorzó con el titular del Movimiento Popular Salteño, doctor García Puló y los señores Alberto Durán (h) y Marcelo Usasmendi de la misma agrupación. Participaron del encuentro el secretario general de la Presidencia general Héctor Iglesias y el coronel Naldo Dasso. Se pudo saber que los mencionados políticos buscan la consolidación federalista con las provincias de Jujuy, Tucumán, Santiago del Estero, Catamarca y otros estados del norte, y el doctor García Pulo ya ha entablado contactos con dirigentes políticos del norte a fin de concretar la Federación Popular del Norte.

Situación Económica, Temario de la Junta

La situación socioeconómica del país ha sido uno de los temas que demandó mayor atención a la Junta Militar en su reunión de la víspera, aún cuando, oficialmente no se suministró información oficial sobre el tratamiento del citado tema. No obstante se supo que se realizó "un extenso análisis", preferentemente en lo que hace al problema de la desocupación, que aumenta día a día en las esferas industriales.

Por otra parte, el plan de movilización previsto por la CGT y la CNT-20, ha sido considerado por el máximo organismo del Estado cambiándose opiniones acerca de las acciones que se desarrollan en ese plano, con el propósito de evitar, a través de medidas que ya se vienen adoptando, cualquier perturbación del orden público. Asimismo —ahora sí lo refleja la información oficial— se trataron aspectos del plan de actividades de las Fuerzas Armadas para 1982 y "la actualización y el estado de cumplimiento del plan de acción política del Proceso de Reorganización Nacional".

La información oficial admite, por ejemplo, que entre 1976 y 1981 la producción industrial cayó un 16%.

PRIMATESTA: "FORTALEZA CONTRA LA ADVERSIDAD"

El presidente de la Confederación Episcopal Argentina, cardenal Raúl Francisco Primatesta, señaló con relación al actual momento socioeconómico y político que "habrá que ser austeros y privarnos de muchas cosas, pero esta actitud significará una jerarquización de nuestros valores vitales. Hay que mirar el presente con realismo —agregó— y en cualquier circunstancia se debe anteponer fortaleza para afrontar las adversidades".

"Las cosas no se pueden resolver o realizar de un día para otro" expresó Primatesta al referirse a los distintos reclamos sectoriales. "Creo —acotó— que no es lo más conducente quedarnos en quejas sobre una situación negativa, sino que habría que observar los hechos positivos o por lo menos, los caminos que podrían llevar a alguna salida correcta. Además, esas voces o apreciaciones pueden no reflejar la realidad en su totalidad, sino que muchas veces expresan situaciones particulares o aspectos subjetivos".

El prelado también descalificó la creencia que el argentino es triste. "Yo quisiera —subrayó— que todos los argentinos tuviéramos fortaleza para mirar el porvenir y serenidad para no dejarnos turbar por las circunstancias y buscar en el marco de una convivencia más fraterna, soluciones que vayan concretándose de a poco". Finalmente exhortó a "no magnificar algunos hechos esporádicos ocurridos en el Beagle" y puntualizó su confianza en el sentido que se logrará "una paz honrosa, digna y equitativa".

Armas: Preventiva por un Contrabando

La Sala III de la Cámara en lo Penal Económico dictó una serie de medidas en un sonado caso de contrabando calificado perpetrado con material bélico secreto en ocasión de agravarse el conflicto con Chile y en el que aparece involucrado como principal responsable un teniente coronel retirado.

La Sala III declaró la nulidad del auto que dispuso la libertad por falta de mérito de Enrique González y consideró que corresponde dictarle la prisión preventiva por haberse acreditado que actuó a modo de partícipe

Como se informó oportunamente, en el período del 30 de setiembre al 13 de noviembre de 1978 ingresaron a Ezeiza varios aviones con carga reservada provenientes de Corea, Estados Unidos y otros países.

El material reservado fue calificado de bélico y no fue supervisado por la Aduana.

Se sabe que algunos artículos consistían en 5.000 raciones de combate, paracaídas, bolsas camas y caños de carpa, las que habían sido importadas por la firma "Consultores de Comercio Exterior Asociados SA" cuyo presidente era el teniente coronel (RE) Roberto José Videla.

HIMALAYA'S VIVIENDAS

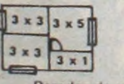

ESTA CASA AMERICANA

Paredes de revoque, cieloraso en machimbre, techo de loseta.

Anticipo $ 3.000.000.- Facilitado

Cuotas Fijas de $ 700.000.- (1 año)

COMPRELA HOY, DISFRUTELA EN 10 DIAS

Suc. CENTRO: Libertad 369 1er. Piso

MORON: Cabildo 9 y Sarmiento 1er. Piso Fte.Est. Lado Norte

POMPEYA: Av. Sáenz 737 Local 11 (Fte.Est.Sáenz) Capital

SAN MIGUEL: Av.León Gallardo 1361 Gal.Celletti 1er.Piso of.6

FUSOR

Rusos Enojados por Posición Argentina

MOSCU, 16 (AFP).— Aún sin mencionarla nunca, la agencia noticiosa oficial soviética "Tass" (que refleja el pensamiento del gobierno del Kremlim), ha cuestionado duramente en sus últimos despachos, la postura argentina con relación a la situación en Centroamérica, evidenciando así la aparición de ciertos resquebrajamientos

En sus comentarios, "Tass" ha mencionado un recurso "del gobierno norteamericano ante las dictaduras que le son dóciles, asimilando los regímenes militares de Sudamérica a los fascistas chilenos", lo cual pone de manifiesto el descontento que causaron en las autoridades soviéticas, las declaraciones del secretario de Estado estadounidense, Alexander Haig, en el sentido, que la Argentina estaría colaborando en la lucha contra los insurgentes salvadoreños

Esta querella seguramente repercutirá en el intercambio comercial entre ambos países, pues como se sabe, la Unión Soviética necesita cubrir el desequilibrio existente entre las previsiones de su plan quinquenal en materia de producción cerealera y la cosecha real.

su capacitación cada vez más cerca

ahora tambien en

SAN JUSTO
I. Arieta 3228

MORON
25 de Mayo 175

y como siempre en

CENTRO
Maipú 614

LINIERS
Rivadavia 11444

L. ZAMORA
Av. Meeks 32

nuevos cursos de marzo comienzan hoy

BACHILLERATO ACELERADO

TITULOS OFICIALES

habilitantes para Ingreso a la Universidad (Res. 3052/72 y 3170/73) Solo 19 examenes en Colegios Oficiales.

COMPUTACION

en el Centro de Cómputos educativo más importante del país

- Programador IBM
- Analista de Sistemas
- Analista Programador
- Operador de Computadoras
- Graboverificación
- Perfoverificación

ADM. DE EMPRESAS
COMERCIALIZACION

PERITO CONTABLE
LIQ. S. Y JORNALES

IMPUESTOS
COMERCIO EXTERIOR

REL. PUBLICAS
ADM. DE PERSONAL

EDUC. PREESCOLAR - GUIA DE TURISMO

PERIODISMO
PUBLICIDAD

SECRETARIADOS
TAQUIDACTILOGRAFIA

DIBUJO TECNICO
DECORACION

TECNICO TOPOGRAFO
T. EN OBRAS VIALES

Titulos no oficiales con el respaldo de 15 años de experiencia (R.S.C. 1375/79)

TOP LEVEL

Por Correo:
Maipu 614, Bs. As. (1006)

CARTEZ: PRECIOS DE COSECHA, "LEJOS DE LA REALIDAD"

La Confederación de Asociaciones Rurales de la Tercera Zona (CARTEZ) objetó recientes declaraciones del secretario de Estado de Agricultura y Ganadería sobre la situación económica del sector y advirtió que los precios de venta de la cosecha gruesa estan "muy lejos de la realidad".

CARTEZ opinó también que las opiniones vertidas por Salaberren en la localidad cordobesa de Leones, durante la última fiesta nacional del Trigo, acerca de las Juntas Nacionales de Granos y Carnes son "inapropiadas y soberbias".

En una declaración difundida ayer, la entidad expresa que "aparentemente, a juzgar por tales declaraciones, la desjerarquización" de esos organismos "se resuelve por un juicio personal".

"Esta circunstancia evidencia —continúa CARTEZ— la arrogancia conque se desenvuelven algunos de los funcionarios que tienen la responsabilidad de conducir un proceso al que todo el pueblo de nuestro país respetó en sus comienzos".

Asimismo, expresa luego que "pareciera no advertir Salaberren "la realidad del sector cuando dice que la situación del productor esta mucho mejor".

"Resulta ridículo señalar las presuntas adquisiciones de maquinaria agrícola" como un síntoma de esa supuesta mejoría, sostiene.

En este sentido aclara que "en estos momentos no se tienen posibilidades de reequipamiento y en algunos casos tampoco se esta en condiciones de mantener el parque de herramientas del campo".

También se refiere al precio que los productores recibirán por la comercialización de la cosecha gruesa, el que está muy lejos de la realidad".

Recuerda que sobre él "recaen retenciones y, nuevamente, una irreal paridad cambiaria, lo que promueve un retraso del orden del 24,5 por ciento".

El Dólar se "Desinfló" en un 8%

TRAS EL ALZA DEL LUNES, HUBO CONTROL OFICIAL

La cotización del dólar tuvo una abrupta caída del 8 por ciento en las casas de cambio, tras el inesperado aumento de la antevíspera del 14 por ciento, y al cierre de las operaciones su valor promedio fue de 11.700 pesos por unidad.

La venta de billetes por parte de particulares para "tomar ganancias" de las inversiones en dólares realizadas las jornadas anteriores y la fuerte oferta de los bancos oficiales en el mercado, desinflaron a medida que se realizaban las operaciones el valor de la divisa.

A pesar de ello la cotización del dólar se mantuvo ayer un 14 por ciento por sobre el valor que tenían al comenzar marzo en las casas de cambio, mientras que el tipo de cambio transferencia un 14 por ciento y el billete del Banco de la Nación un 15 por ciento.

En las casas de cambio el precio promedio de la divisa se ubicó ayer a 11.200 pesos tipo comprador y 11.700 pesos vendedor, unos 1.100 pesos menos que el valor del lunes.

El dólar transferencia se ubicó al terminar las operaciones a 11.450 pesos tipo vendedor y a 11.350 pesos tipo comprador, unos 1.300 pesos por debajo de la cotización de la antevíspera.

Ambos tipos de cambio, tanto el transferencia como el billete, tuvieron una retracción en relación con los altos valores de la antevíspera del 10 por ciento y del 6,3 por ciento respectivamente.

Apuntaló la baja del tipo de cambio transferencia la actitud que tuvo la banca oficial, que a través del Banco Nacional de Desarrollo ofreció muchos dólares al mercado.

Al BANADE lo siguieron otras entidades oficiales, como el Banco de la Provincia de Buenos Aires, aunque se desconoce cuál es la cifra que se volcó a la plaza.

Las operaciones no obedecieron a órdenes del Banco Central para favorecer la reducción de la divisa, estrategia que el Palacio de Hacienda rehusó a realizar desde el viernes pasado.

A pesar de la variedad de motivos que llevaron a las entidades a intervenir en el mercado, lo cierto es que su participación calmó el alza sostenida de la divisa y provocó el descenso.

Las ofertas de los bancos oficiales estuvieron acompañadas por las que realizaron inversores que adquirieron divisas especulando con una ganancia en el breve plazo.

Quiens compraron dólares hace una semana cuando se percibió la tendencia ascendente en la cotización de la divisa y vendieron ayer obtuvieron un rendimiento del 10 por ciento, una tasa casi 6 veces superior a la que ofrecían las colocaciones a miniplazos en el sistema financiero.

Los vaivenes del dólar no afectaron ayer el comportamiento del sistema financiero donde se percibió similar estabilidad que en la antevíspera.

El costo del dinero en el mercado interbancario osciló entre el 84 y el 86 por ciento, un valor igual al que se pactó ayer entre entidades.

A mediodía de ayer, el "verde" superaba los 12.000 pesos, pero el control oficial lo hizo bajar aun mas.

NOS INVADIRAN

MONTEVIDEO, 16 (Saporiti).— Las operaciones cambiarias registraron hoy una baja considerable en la cotización del peso argentino, como consecuencia del alza del dólar en ese país.

Hoy se vende a 1.10 nuevos pesos los 1.000 pesos nuevos de la Argentina y se compra a 0.88 la misma cantidad. Ayer a medida que transcurría la jornada, hubo alteraciones pronunciadas en la cotización del peso argentino.

El cambio continúa siendo muy favorable para los uruguayos, lo que avala la anunciada "invasión" a la Argentina para la próxima semana de turismo.

Comunícase a los Soc. de la Mutual de Emp. y Obr. Marít. que el 12-4-82 a las 16 hs. se realizará Asamblea para dar Elecciones el 29-4-82. **Necochea 1133**

Petróleo: Mucho Equipo se Llevaron del País

MENDOZA, 16 (De nuestro corresponsal).— El ex presidente de YPF Facundo Suárez denunció la situación "calamitosa de muchas empresas que debieron trasladar sus equipos de explotación al exterior" y vislumbró "un porvenir muy incierto" para esa empresa estatal si no se revierten "los dictados siniestros del nefasto Martínez de Hoz".

El dirigente radical insistió en que el proyecto oficial de privatizar paulatinamente YPF "en general no obedece a la realidad económica del país" y por el contrario "tiende a la destrucción de la empresa".

Dijo coincidir con la necesidad de recortar en forma drástica los gastos del estado, pero advirtió que existen dos rubros, vivienda y petróleo, que no pueden ser desatendidos.

Subrayó Suárez que "desatender los problemas habitacionales y de la producción petrolera significa lisa y llanamente frenar el desarrollo económico del país.

Señaló también que el endeudamiento de 6 millones de dólares que mantiene YPF "fue producto de una mala administración del Poder Ejecutivo Nacional que siguió los dictados siniestros del nefasto Martínez de Hoz" y agregó "ahora se pretende una nueva legislación para el petróleo que no trasunta la voluntad de atacar los problemas de fondo que sufre la industria".

Las expresiones de Suárez coincidieron aquí con "una señal de repudio" implementada por el Sindicato Unido Petrolero del Estado (SUPE), a raíz del proyecto de privatizar YPF y el subsuelo nacional, motivo por el cual los trabajadores del sector "llevarán sobre su pecho un crespón negro".

En sus declaraciones hechas al diario "Los Andes", Suárez recalcó que la determinación de privatizar progresivamente YPF "vulnera nuestra soberanía y pone en serio riesgo el desarrollo futuro del país".

Menos Impuestos y más Márgenes de Utilidad

Los futuros cambios impositivos que se prevee aplicar en la actividad petrolera fueron analizados ayer en una reunión que mantuvo el subsecretario de Economía, Eduardo Bustamante, con un grupo de empresarios del sector.

Los representantes de las firmas destiladoras de petroleo plantearon reparos a la presión tributaria que tiene la actividad y manifestaron la necesidad de ampliar los márgenes de utilidad que tienen las compañías.

Los empresarios sostuvieron ante el funcionario que en la actualidad los ingresos de las firmas están acortados por la presión tributaria y la imposibilidad que tienen las compañías de trasladarla a los precios por la virtual congelación del valor del crudo desde el inicio de año, informaron fuentes del Palacio de Hacienda.

● RECLAMOS DESECHADOS

Los reclamos realizados por los empresarios petroleros fueron virtualmente desechados por Bustamante, quien recordó los efectos inflacionarios que puede tener una modificación sustancial en el precio del crudo.

El encuentro se realizó cerca del mediodía en el Palacio de Hacienda por espacio de dos horas y durante su transcurso participaron unos 20 empresarios de la actividad.

Los dirigentes centraron peticiones sobre la necesidad de que la nueva legislación sobre hidrocarburos que elabora el Palacio de Hacienda contemple estas anomalías al considerar que sino las nuevas reglas de juego fracasarán.

Los empresarios consideraron excesivos los impuestos actuales y los que prevée aplicar el régimen en estudio, que se basan en disponer un gravamen a las motonaftas y al gasoil, como sustituto del peaje caminero y unificar otras normas.

Piden más Plazo Para Informar

La Federación Agraria Argentina solicitó ayer la "derogación" de una resolución de la Dirección General Impositiva (DGI) para la cual se acortó el plazo para la presentación de las declaraciones juradas del impuesto al patrimonio neto.

Al calificar a la decisión del organismo de "intempestiva y perjudicial para sus obligados", la Federación Agraria señala que ese plazo se redujo de aproximadamente unos 90 días a tan solo 30 días a partir de ayer.

"La referida reducción del plazo —sostiene la FAA— al ampliar y superponer obligaciones de presentaciones, dificultará el cumplimiento en término del impuesto a las ganancias".

Consecuentemente, añade, "se ocasionarán injustificados perjuicios patrimoniales en los contribuyentes por posibles infracciones y/u omisiones formales derivadas de la escasez de tiempo".

en iade con carreras cortas y práctica intensiva tu futuro está seguro!
CARRERAS COMERCIALES:
COMPUTACION
GRABOVERIFICACION
SECRETARIADO COMERCIAL
DACTILOGRAFIA
BACHILLERATO ACELERADO
DIBUJO PUBLICITARIO
DIBUJO TECNICO

Títulos no oficiales.

el que sabe...
escuelas iade

UNA FILIAL CERCA DE TU CASA:
CAPITAL FEDERAL: CENTRO, Av. de Mayo 1385 - BOCA, Av. Almirante Brown 810 - ONCE, Av. Rivadavia 2465 - PRIMERA JUNTA, Av. Rivadavia 5456 - POMPEYA, Av. Sáenz 1443 - MATADEROS, Av. Juan B. Alberdi 5834 - LINIERS, Av. Rivadavia 11057 - BELGRANO, Av. Cabildo 3161, Av. Cabildo y Sucre - GRAN BUENOS AIRES: RAMOS MEJIA, Ardoino 140 - MORON, Sarmiento 949 - Av. Rivadavia y 25 de Mayo - SAN JUSTO, Camino de Cintura 3350 - MERLO, Suipacha 456 - HURLINGHAM, Pedro E. Aramburu 1209 - SAN MARTIN, Moreno 15 - SAN MIGUEL, Av. Mitre 1292 - Av. Mitre 1864 - SAN ISIDRO, Av. Santa Fe 30 - SAN FERNANDO, Av. Cazón 31 - AVELLANEDA, Av. Mitre 60, Av. Mitre 714 - QUILMES, Av. H. Yrigoyen 95 - LANUS, Piñeyro 11, Av. H. Yrigoyen 4787 - LOMAS DE ZAMORA, Av. H. Yrigoyen 8951, Av. H. Yrigoyen esq. Sáenz - PROVINCIA DE SANTA FE: ROSARIO, Rioja 1459.

Rosario: Un Alto Porcentaje de Viviendas de Emergencia

ROSARIO, 16 (De nuestro corresponsal).— El intendente municipal de Rosario, doctor Alberto Natale, afirmó que "la segunda ciudad de la República Argentina, tiene uno de los más altos porcentajes de toda la república de habitantes que viven en viviendas precarias".

Lo dijo en el transcurso de la inauguración de la remodelación de un tramo de la avenida Belgrano, del cual se debieron erradicar 1.400 familias afincadas sobre la barranca.

El doctor Natale sostuvo que ello era consecuencia de "una errada política, inaugurada en la Argentina allá por los años '40, que fomentó la migración de los argentinos, que particularmente venían del norte del país a asentarse en las grandes ciudades".

Destacó luego que "el entorno de la ciudad de Buenos Aires y Rosario, fueron y siguen siendo el emplazamiento natural de muchos habitantes argentinos que, en condiciones precarias de habitación, viven en estas tierras en busca de mejor trabajo y de mejores condiciones de vida".

Asimismo subrayó que entonces "se los instó a que viniera y no se les dio condiciones dignas para vivir aquí. Esta es una realidad que no hay que tapar más".

El intendente Natale remarcó que su administración "elaboró un programa que afronta la cuestión, y se lo plantea al gobierno provincial y nacional; siendo consciente de que las soluciones deben venir del plano nacional, que es el único que está habilitado para aportar recursos financieros de la magnitud que hacen falta para una obra de semejante significación"

Por último, el doctor Natale señaló que la comuna rosarina "está convencida de que hace a una definición política fundamental el aportar recursos destinados a encarar uno de los temas que más duele en esta Argentina de finales del siglo XX, cuando encuentra a ciento de miles de sus hijos viviendo en condiciones mínimas de vivienda de las que debe aspirar cualquier argentino".

Imposible Cancelar la Deuda Porque se Indexa la Indexación

CUOTAS: COMO MENSUES

"De acuerdo con estudios realizados por un equipo de economistas, no existe la posibilidad de cancelación del crédito, porque el crecimiento de la deuda por los ajustes financieros, lo impide. Es una condena de por vida, y nosotros lo hemos comparado con la situación de los antiguos mensúes". Así se expresó, entre otros conceptos, el titular de la Unión Interprovincial de Unidades de Vivienda, doctor Edgardo Civit al referirse al actual sistema regido por las Circulares 1.050 y 687 del Banco Central, señalando a continuación que "la cancelación de los créditos se vuelve imposible porque se produce fatalmente una indexación de la indexación".

Civit, que fue reporteado ayer por una emisora capitalina, agregó que la cifra de 50.000 viviendas que estarían a punto de ser rematadas por tal razón, fue calculada "sobre la base de los muestreos realizados en Mendoza, Córdoba, Rosario y la Capital Federal".

Respecto a los tomadores de crédito se ha producido "algo totalmente inesperado como lo es el hecho de que los presuntos beneficiarios de este sistema indexatorio que son las entidades financieras, tendrían las utilidades únicamente en los papeles, al no responder los bienes gravados a los montos de los créditos". Con estas palabras el doctor Civit contestó a la observación que se le hiciera en el sentido de que "en muchísimos casos el monto de la hipoteca supera al valor real de la vivienda".

Con respecto de la posibilidad de modificar la Circular 1.050 el doctor Civit observó que con ello no se resuelve el problema, que radica esencialmente en el sistema indexatorio empleado. No habrá solución —manifestó— en la medida en que se "continúe actualizando el saldo de capital más los intereses en forma ininterrumpida". De este modo repitió se produce "una indexación de la indexación".

En torno a la Circular 1.050, el doctor Civit dijo que "hay entidades financieras que se rigen por la Circular 687, que es aún peor que aquella, porque autoriza a las entidades de ahorro y préstamos para la vivienda a aplicar un plus sobre el valor de la indexación que está determinado en forma mensual. En algunos casos hay entidades que sobre el índice de ajuste financiero que fija la Circular 1.050, aplican intereses del 2,5 y 2,7% mensual lo que representa anualmente un interés del 30% sobre el valor indexado".

BAHIA BLANCA: DETECTAN MAS FISURAS EN EDIFICIOS

BAHIA BLANCA, 16 (De nuestro corresponsal).— Se detectaron más fisuras y resquebrajamientos en la estructura de 52 viviendas de Daniel Cerri, un barrio suburbano del sector noroeste.

Los pobladores de 52 viviendas ubicadas en su mayoría en el barrio 10 de Junio de Cerri, labraron actas ante escribano público donde consta el estado en que se encuentran sus viviendas

Las viviendas afectadas tienen una antigüedad de construcción que oscila entre los 3 y 4 años.

Las fisuras tienen características similares a las registradas en Puerto Ingeniero White y que, como se recordará, debieron ser evacuadas ante el inminente peligro de derrumbe.

En esa oportunidad debió intervenir la Municipalidad de Bahía Blanca, que afectó con el desalojo a unas 200 viviendas aproximadamente.

En esta oportunidad se trata el problema que afecta a unas 52 familias, a nivel vecinal, sin que se haya realizado hasta el momento ningún tipo de denuncia oficial.

Amplíase Lucha Contra la 1050: No Pagan

SANTA FE, 16 (De nuestro corresponsal).— Deudores de créditos hipotecarios del Banco de la Provincia de esta ciudad y de Rosario, resolvieron en distintas reuniones no abonar las cuotas de febrero ni tampoco el futuro vencimiento de marzo.

En esta ciudad los damnificados por la circular 1.050 que aplica el Banco Provincial se reunieron en la Asociación República del Oeste convocados por la coordinadora de damnificados por los créditos hipotecarios del Banco Provincial de Santa Fe con el objeto de comunicar todo lo actuado y tratar el actual estado de la situación.

En el transcurso de la reunión se conocieron casos extremos de algunos adjudicatorios que tuvieron que caer en mora en el pago de las cuotas o se han visto obligados a vender hasta su mobiliario para hacer frente a los vencimientos del crédito.

Asimismo se anticipó que cada vez es mayor el número de afectados que están dispuestos a iniciar acciones judiciales contra el Banco Provincial.

En la reunión estuvieron presentes delegados de Reconquista, Laguna Paiva, Galvez, Coronda y otras localidades del interior, así como varias madres con sus hijos.

La asamblea resolvió por aclamación no pagar las cuotas hasta nueva decisión de la asamblea y rechazar las manifestaciones del gobernador Roberto Casis por "pretender desentenderse de un problema que se origina justamente en la insensible política social del Banco Provincial de Santa Fe".

En otro párrafo de la declaración emitida al término de la reunión se expresa que "se iniciará juicio al Banco por considerar la indexación confiscatoria y atentatoria de la paz social".

Por otra parte anunciaron una concentración para el próximo 19 del corriente en la Plaza de Mayo de esta ciudad con el propósito de entregar un petitorio al gobernador y posteriormente asistir a un panel sobre indexación

CRONICA DE PREVISION

PAGOS

AUTONOMOS. (pensiones solamente).— Están abonando a todos sus pensionados los haberes de febrero.

AUTONOMOS. (jubilaciones).— Abonan los haberes de febrero tanto a sus jubilados con número de carnet par como a los de numeración impar.

BANCARIA Y SEGUROS, NAVEGACION, PERIODISTAS Y GRAFICOS, SERVICIO DOMESTICO Y TRABAJADORES RURALES.— Abonan a todos sus beneficiarios los haberes correspondientes al mes de febrero.

COMERCIO. (pensiones).— Paga a todos sus pensionados las prestaciones correspondientes al mes de febrero.

INDUSTRIA. (pensiones).— Sus pensionados están cobrando los haberes de febrero en su totalidad.

ESTADO.— Está abonando a todos sus beneficiarios los haberes correspondientes al mes de febrero.

Mendoza: 'Aseguradas' más de 5.000 Casas

MENDOZA, 16 (De nuestro corresponsal).— El ministro de Bienestar Social de la provincia, doctor Horacio Arnut, informó hoy que "el gobierno nacional está abocado al plan de reducción de gastos para atacar la inflación que afecta la economía, pero que las autoridades del Ministerio de Acción Social aseguraron la operatoria de las 3.300 viviendas en ejecución y la iniciación para el año en curso de la construcción de 2.000 viviendas más para todo el ámbito de la provincia de Mendoza".

El ministro, que regresó de la Capital Federal, dijo a los periodistas que durante su estadía había tomado contacto con autoridades del Ministerio de Acción Social; con el ministro de Salud Pública, doctor Horacio Castells y con el titular de Defensa, doctor Amadeo Frúgoli.

En materia de subsidios que la provincia recibe de la Nación, el doctor Arnut afirmó que "se ha destinado un subsidio para familias con niños desnutridos, elevándose el cupo del año anterior a casi el doble, siendo actualmente de 2.300 millones de pesos".

Agregó que "también se han otorgado 1.200 millones de pesos para la ayuda a la capacitación laboral, promoción de artesanías e instalación de talleres.

CELULOSA: EL BANADE "ARREGLARIA"

El Banco Nacional de Desarrollo (BANADE) está dispuesto a aceptar un arreglo para la firma "Celulosa Argentina SA.", siempre que un consorcio de bancos extranjeros avale la operación, pudo establecerse en fuentes confiables de la entidad crediticia oficial.

La operación, que consiste en un préstamo de 60 millones de dólares en partes iguales por el BANADE y el consorcio "Orion Bank", fue propuesta por este grupo, pero requiriendo el aval del ente estatal.

En la actualidad Celulosa tiene una deuda de unos 400 millones de dólares, de los cuales 130 son con el propio BANADE, 100 a diferentes entidades financieras extranjeras de las cuales el grupo Orión con 70 millones es la más importante, 70 millones a diversos bancos argentinos y 100 millones a acreedores comerciales entre los cuales ocupa el primer lugar una firma brasileña proveedora de materias primas celulósicas.

La propuesta del Orion Bank se realizó al fracasar el intento de arreglo que se pretendió formalizar

Fue entonces cuando el grupo ofreció prestar 30 millones más si el BANADE hace otro tanto y avala el conjunto de la operación, frente a lo cual este banco oficial revirtió los términos de la oferta.

Pudo saberse que, por otra parte, el Orion Bank recibió un informe sobre la situación de Celulosa elaborado por The First National Bank of Boston de la Argentina en el que se indica que la solución más adecuada es una emisión de acciones en favor de los acreedores que, de esa manera, capitalizarían las deudas y se convertirían en los socios mayoritarios de la empresa.

Sin embargo, pudo saberse que esta solución no es aceptada por el actual directorio de Celulosa.

ENET 4: ABIERTA LA INSCRIPCION

El ENET Nº 4 "República del Líbano" informa a todos los interesados que continúa abierta la inscripción para los cursos de Administración de Empresas; ciclo de Práctica Comercial y Cosmetología, Peinados y Afines.

Cabe destacar que la enseñanza es gratuita y sin examen de ingreso, obteniéndose títulos nacionales.

● INFORMACION

Los postulantes deberán dirigirse para mayor información a Montes de Oca 121, Capital Federal o bien telefónicamente al 28-6913/6051.

La iniciación del ciclo lectivo está prevista para el venidero 1º de abril en horarios nocturnos para mayor comodidad del alumnado

MOTOS 0 KM
YAMAHA - SUZUKI
GILERA
Totalmente en cuotas fijas.
Sin indexar desde $ 380.000 p/mes.
AYACUCHO 2107
SAN MARTIN
(a 3 Cuadras Estación)

en iade con carreras cortas y práctica intensiva tu futuro está seguro!
CARRERAS TECNICAS:
MECANICA AUTOMOTRIZ
ENCENDIDO, ELECTRICIDAD Y AFINACION
ELECTRONICA RADIO Y TV COLOR
INSTALACIONES ELECTRICAS Y BOBINADOS
REFRIGERACION Y AIRE ACONDICIONADO
INSTALACIONES SANITARIAS Y PLOMERIA
INSTALACIONES DE GAS
SOLDADURA ELECTRICA Y AUTOGENA
REPRODUCCION Y AUDIO
TECNICAS DIGITALES Y COMPUTADORAS
• Títulos no oficiales.

el que sabe...
escuelas iade

UNA FILIAL CERCA DE TU CASA:
CAPITAL FEDERAL: CENTRO, Av. de Mayo 1385 - BOCA, Av. Almirante Brown 810 - ONCE, Av. Rivadavia 2465 - PRIMERA JUNTA, Av. Rivadavia 5456 - POMPEYA, Av. Sáenz 1443 - MATADEROS, Av Juan B. Alberdi 5834 - LINIERS, Av. Rivadavia 11057 - BELGRANO, Av. Cabildo 3161, Av. Cabildo y Sucre - GRAN BUENOS AIRES: RAMOS MEJIA, Ardoino 140 - MORON, Sarmiento 949 - Av. Rivadavia y 25 de Mayo - SAN JUSTO, Camino de Cintura 3350 - MERLO, Suipacha 456 - HURLINGHAM, Pedro E. Aramburu 1209 - SAN MARTIN, Moreno 15 - SAN MIGUEL, Av. Mitre 1292 - Av. Mitre 1864 - SAN ISIDRO, Av. Santa Fe 30 - SAN FERNANDO, Av. Cazón 31 - AVELLANEDA, Av. Mitre 60, Av. Mitre 714 - QUILMES, Av. H. Yrigoyen 95 - LANUS, Piñeyro 11, Av. H. Yrigoyen 4787 - LOMAS DE ZAMORA, Av. H. Yrigoyen 8951, Av. H. Yrigoyen esq. Sáenz - PROVINCIA DE SANTA FE: ROSARIO, Rioja 1459.

CONSIDERARA LA INTERSECTORIAL EL DECRETO SOBRE PARITARIAS: PRIORIDAD, SALARIOS

Convenios: Deben Regirse por la OIT

La Intersectorial Sindical CNT-20 decidió en su reunión de ayer enviar mañana delegaciones a Córdoba y Rosario para coordinar el plan de movilización previsto en su último plenario del 11 del corriente.

● REUNIONES POR RAMA

Asimismo, el acuerdo gremial decidió empezar en la próxima semana con reuniones por rama de actividad y estudiar atentamente la convocatoria oficial para el decreto 1717/81 —el que se refiere a las convenciones paritarias— que según la CNT-20 **"no puede ser otro que el estipulado en el convenio 87 de la Organización Internacional del Trabajo, OIT, con sede en Ginebra".**

Cabe destacar que el convenio aludido habla de que en las paritarias el tema central debe ser el de los salarios.

● MOVILIZACION

Por último, se decidió también utilizar la semana entrante para canalizar otros itinerarios de la movilización y analizar un pedido de confluencia de la CGT de Bahía Blanca, que pese a sus siglas no respondería plenamente a la conducción de la CGT nacional, en manos de **Saul Ubaldini** e inspirada por **Lorenzo Miguel**.

La reunión comenzó a las 11.30 y finalizó a las 13.45, en la sede del sindicato de FONIVA. Entre otros estuvieron los dirigentes **Enrique Micó, Aldo Serrano, Hugo Barrionuevo, Enrique Venturini, Rodolfo Soberano, Jorge Triacca y Juan Horvath**.

● LA CGT

En el día de ayer se reunieron el secretariado nacional y la comisión de unidad de la CGT, a los fines de evaluar todo lo relacionado con el plan de movilización y los actos que a esos efectos se están realizando en todo el territorio del país, con la presencia de integrantes de la Confederación General del Trabajo.

A tal fin, se resolvió convocar al Consejo Directivo para mañana a las 18, para evaluar y considerar las resoluciones a adoptar.

● DETENIDO

Al tomar conocimiento de la detención de **Juan Carlos Lucero**, en el estadio de River Plate el sábado pasado durante el desenvolvimiento de una justa deportiva entre San Lorenzo de Almagro y Tigre, por haber desplegado un cartel de adhesión a la central obrera, el Consejo Directivo de la CGT, repudia la detención injustificada, al mismo tiempo que se reclama su inmediata libertad, hace llegar la total solidaridad de todos los trabajadores a estas expresiones de manifiesta protesta por la situación difícil que soporta la clase trabajadora.

● JUBILADOS

A su vez, hoy, a las 16, el titular de la CGT, **Saúl Ubaldini** y el secretario de Previsión Social de la central obrera, **Manuel Diz Rey**, mantendrán una reunión con la Coordinadora de Jubilados de la República Argentina, con cuyos dirigentes analizarán aspectos vinculados al plan de movilización en marcha.

● EMPLEADOS TEXTILES

El consejo directivo nacional del Sindicato de Empleados Textiles de la Industria y Afines (SETIA), comunica a sus afiliados que el 14, se clausuró la temporada de pileta.

No obstante recuerda que las actividades del camping funcionan normalmente de martes a domingos.

MIGUEL, RODRIGUEZ Y CABRERA VAN A CONGRESO INTERNACIONAL

El ex secretario general de la Unión Obrera Metalúrgica, Lorenzo Miguel, dijo en el Aeropuerto Internacional de Ezeiza poco antes de iniciar un viaje hacia México, que "ningún dirigente está frenando la movilización ni los paros, ya que aquí nadie hace las cosas por su cuenta".

En breves declaraciones, el dirigente, que partió a las 10 acompañado por José Rodríguez, de Smata y Carlos Cabrera, de mineros, explicó que el viaje obedece a una invitación que les efectuara la Federación Internacional de Trabajadores Metalúrgicos".

Por último, señaló que "las familias de los trabajadores ya no pueden sobrellevar la situación a que son sometidos desde hace seis años, es decir, vivir con un poder adquisitivo cada vez menor".

Carlos Cabrera declaró "que expondrán el problema de la desocupación, el problema salarial y lo fundamental, que es la falta de libertad sindical en Argentina".

"Dentro de los puntos a tratar también están la situación metalúrgica, la situación de la industria automotriz y la situación minera", explicó Cabrera, dirigente máximo de la Unión Obrera Minera Argentina, en el Aeropuerto de Ezeiza.

El mecánico Rodríguez explicó que es un congreso del Consejo Latinoamericano de la FITIM.

GESTIONES DE LOS CIVILES

La comisión directiva de la Unión del Personal Civil de las Fuerzas Armadas resolvió aguardar hasta el lunes el resultado de las gestiones realizadas ante los comandos de las 3 áreas, en procura de un aumento salarial, y otras reivindicaciones.

Cumplido ese plazo y de acuerdo a las respuestas obtenidas, considerará la convocatoria a un plenario nacional para "evaluar la situación al momento y disponer la acción gremial futura, en la búsqueda de soluciones satisfactorias al angustiante problema que creó el congelamiento de los sueldos", dice un comunicado.

La comisión directiva constituyó en sesión permanente.

UBALDINI: ADHESION DE LA JUVENTUD

El secretario general de la Confederación General del Trabajo (CGT), Saúl Ubaldini, elogió "la gran adhesión puesta de manifiesto por la juventud" al plan de movilización dispuesto por ese sector sindical.

Ubaldini formuló declaraciones de regreso a esta Capital, tras una gira de tres días por el interior, sobre cuyos resultados se declaró "ampliamente satisfecho".

Dijo el dirigente que según estudios preparados por la CGT, "cada seis minutos se va un argentino al exterior" y comentó que en las conversaciones con dirigentes estudiantiles se coincidió en la preocupación ante "tanta muchachada que está pensando en recibirse para ir a trabajar a otras latitudes".

Remarcó también que en situación similar están "muchos profesionales que no consiguen trabajo, o que cumplen tareas ajenas a la especialidad para la que se prepararon".

Elogió Ubaldini "el ánimo de muchos chicos que eligen quedarse en su patria para sumar esfuerzos para revertir esta dura crisis y poder colocar sus servicios en favor del pueblo, porque están imbuidos del ser nacional".

El dirigente destacó que "cuando muchos pensaban que a la juventud, por no permitírsele la actividad sindical y política, iba a permanecer aquietada, ya personalmente comprobé que no hay ley ni decreto que pueda impedir a esta maravillosa edad, manifestar fervientemente sus ansias de brindar lo mejor para la patria".

El titular cegetista evaluó como "sumamente positivo" el "apoyo masivo recibido a este plan de movilización donde la patria convoca al pueblo", tal como pudo comprobarlo este fin de semana en Concordia y en Rosario.

Opinó que "los diferentes estamentos que componen el quehacer nacional han demostrado estar dispuestos a luchar para revertir esta deplorable situación existente".

"El patriotismo —agregó—, el ansia de ser nacional, son símbolos que han quedado grabados en nuestra retina, y que nos dan aliento para seguir adelante en esta patria".

Ubaldini destacó también "la actitud de la mujer, que demuestra su ansia de libertad al acompañar al hombre en esta lucha".

Reiteró luego su concepto de que "el estallido social ya existe", y señaló a quienes no creen en tal afirmación "que vayan a Puerto Piray, o San Francisco Solano, que paseen por Tandil, y que después digan si el actual nivel de vida de esos argentinos no es estallido social".

● MECANICOS

Representantes del Sindicato de Mecánicos y Afines del Transporte Automotor (SMATA) presentaron en la Casa de Gobierno, ayer tarde, una nota dirigida al presidente Galtieri solicitando la libertad de un delegado detenido desde 1976.

Se trata del delegado general de SMATA de San Justo, Buenos Aires, Jorge Francisco Marelli,

ENTREGA DE GUARDAPOLVOS

A raíz de las gestiones realizadas ante la Empresa "Juan Minguillón Rico, de la localidad de Moreno (Pcia. de Buenos Aires) por los representantes paritarios del Sindicato de Obreros y Empleados del Frigorífico Minguillón, Balbino Domínguez y Ricardo Tejeda, secretario general y secretario de finanzas, respectivamente, se efectuó la entrega de guardapolvos a los hijos de los trabajadores del establecimiento, en edad escolar.

Este operativo, se cumple anualmente en virtud de un acuerdo obrero-empresario destinado a aliviar la situación socio-económica de los trabajadores y en apoyo de la enseñanza.

Volanteada y Misa de Personal del Estado

"El trabajo no debe ser un castigo, sino un derecho". Bajo este lema la Coordinadora de Gremios de Trabajadores Estatales (CGTE) y la Mesa de Gremios de Empresas del Estado realizaron en la víspera un acto religioso en la iglesia San Francisco, de esta Capital.

Luis Etchezar, secretario general de La Fraternidad, indicó que solo "tratamos de llegar a Dios para que el Altísimo comprenda los sufrimientos que está padeciendo la clase trabajadora y en especial, los empleados estatales". También abogó para que el actual gobierno "tenga un poco de sensibilidad ante la acuciante situación".

Unas 500 personas concurrieron a San Francisco para escuchar la misa. Al mismo tiempo, una intensa "volanteada" realizaron los trabajadores de Obras Sanitarias, Municipales, Luz y Fuerza, Telepostales y el Personal Civil de la Nación. La consigna fue una sola: "Basta de congelamiento salarial".

Trabajadores estatales congregados en San Francisco.

Agrupaciones: Unidad Contra la Entrega

Un plenario realizado ayer por las Agrupaciones Gremiales Peronistas en la sede de la CGT, de la cual participaron alrededor de 120 representantes de 38 agrupaciones adheridas , se pronunció por "la unidad contra la entrega".

Expresa también que "la unidad no es un fin en si mismo", sino que "debe servir para sumarse a la lucha ya iniciada por la CGT" siendo un instrumento "para desarrollar un proyecto de justicia y liberación".

Destaca que "esa es la unidad que requieren los que hoy sufren hambre, injusticias e indignidad; unidad para luchar por el pan, por trabajo, por la justicia social, por participación, por el retorno a la soberanía popular" y aclara que por eso "antes de la unidad, antes de la incorporación a la CGT, hay quienes deben dar muestras con hechos inequívocos, que en un pasado reciente equivocaron los métodos, cuando sancionaron a dirigentes y militantes en sus propios gremios que estaban incorporados a esta lucha a la cual llegan, cuando intervinieron delegaciones y seccionales de sus sindicatos, porque ellas no compartían determinadas posiciones. Todos estos actos de justicia —remarca— necesitan revisión", al tiempo que subraya su solidaridad "con los compañeros separados de sus cargos, suspendidos, intervenidos y cesanteados por enfrentar a la dictadura militar, razón que exige —dice— antes de la unidad, una justa revisión de lo hecho".

LELYSEE
TRIPLES x 100 $72.000
SIMPLES x 100 $62.000
MASAS $40.000
TORTAS $40.000
H. YRIGOYEN 2211
Tel. 48-8759 - Cap.
NAZCA 1387
a pasos de J. B. Justo
Tel. 59-8583 - Cap.

PLAN DE LUCHA DE LOS PORTUARIOS

La Consolidación de Agrupaciones Portuarias propuso a los distintos gremios que trabajan en el puerto de Buenos Aires "instrumentar un plan de lucha" para enfrentar un proyecto oficial que presuntamente reduciría a la mitad el personal actualmente ocupado en la actividad.

El nucleamiento sindical sostiene que ese proyecto "tiende a dejar de tres mil a 3.500 estibadores", sobre los siete mil actualmente habilitados, y reducir proporcionalmente los planteles de capataces, apuntadores y encargados.

Afectaría también a los empleados de los entes de contratación y de garantización de jornales así como a los de la caja de subsidios familiares para el personal de la estiba, porque estos organismos desaparecerían.

Por ello, la Consolidación propuso que en el posible "plan de lucha", converjan "todos los sectores del quehacer portuario", ya que "seremos perjudicados todos en la misma medida".

El nucleamiento opinó además que el proyecto, que atribuye a la Capitanía General de Puertos, ya se está instrumentando pues fue adelantado el plazo para la renovación de credenciales que otorga la Prefectura

FRIGORIFICO ARGENTINO S.R.L. INAUGURA
GRAN REMATE DE CARNES
HOY 17 A LAS 15.30 HS.
Variedad y Calidad
Fletes Propios
CAFAYATE 1966 MATADEROS - 68-0680

ENJUICIAN A EX FUNCIONARIOS

En Córdoba, el Fiscal Alega Irregularidades en Licitaciones de la Dirección de Energía

CORDOBA, 16 (De nuestro corresponsal).— El agente fiscal de turno de la Justicia de esta capital, promovió acción penal contra el anterior directorio de la Empresa Provincial de Energía y ex funcionarios del gobierno de la provincia.

La imputación esgrimida es la de abuso de autoridad y el caso se originó en denuncias por trámite de licitaciones de ese ente provincial, las que fueron presentadas en el curso del año 1981 por presuntas irregularidades en la adjudicación de licitaciones internacionales.

La acción penal está dirigida contra el directorio de EPEC que fue reemplazado hace menos de dos meses, al asumir el gobierno de la provincia el doctor Rubén Pellanda. El pedido de investigación se extiende a los funcionarios provinciales que pudieron tener relación con las licitaciones aludidas y que ocuparon las más altas funciones en el gobierno anterior.

El agente fiscal imputa a los directivos de EPEC el delito de abuso de autoridad, tres hechos, luego de haber analizado las denuncias presentadas oportunamente. Las mismas fueron tramitadas por dos particulares ante la Justicia Federal, cuestionando el resultado de una licitación pública internacional de esa empresa destinada a la construcción de dos centrales termoeléctricas y la ampliación de otra ya existente, así como también, la adjudicación de trabajos complementarios a realizar en la Central Sudoeste de esta ciudad y en la central San Francisco, al este de la provincia.

En ambas denuncias se cuestionó el resultado de las adjudicaciones dispuestas por EPEC en favor de empresas que se presentaron a licitación pero "cuyos ofrecimientos no contaron con el aval de una comisión ad-hoc designada por ese organismo, la que había determinado el rechazo de la oferta" por ser "su precio inicial excesivo y no ajustarse al pliego de la licitación, las condiciones propuestas por las firmas oferentes".

En uno de los casos se habría determinado que al adjudicarse ciertas obras a una empresa de origen italiano, el precio de esos trabajos fue fijado en valor dólar, siendo que las normas que rigen al respecto establecen que para ello debe tomarse como base la moneda de nuestro país o la correspondiente al país de donde procede la firma adjudicataria, en este caso la lira. Esto habría causado perjuicios a EPEC al tener que afrontar los pagos con una moneda en constante alza. También se cuestionó una resolución del directorio del ente estatal, solicitando al Poder Ejecutivo provincial que exima a las empresas proponentes del requisito de presentar el certificado que expide el Registro Provincial de Constructores de Obras Públicas, invocando para ello razones de interés público. Este pedido fue acogido favorablemente por el gobierno que, a través del Decreto 553 autorizó la eximición requerida, dejando de lado lo establecido en el Decreto 4.757, reglamentario de la Ley 6.080.

Educación: Serían Suprimidos dos Organismos

El ministro de Educación, Cayetano Licciardo, se propone suprimir las Direcciones de Investigación y Planeamiento Educativo (DIEPE) y de Educación del Adulto (DINEA), reveló ayer una fuente inobjetable.

La fuente consultada dijo que pese a la eliminación de esos organismos se dejará asegurado el servicio que prestan y que la medida no perjudicará a ningún docente.

A partir de la vigencia de las nuevas estructuras la investigación y planeamiento educativo será realizado por las dependencias interesadas, sean éstas de enseñanza secundaria y/o superior, en reemplazo de la DIEPE que funciona desde mayo de 1973.

A este respecto, se hizo notar que la DIEPE hace muy pocos años llegó a tener 36 comisiones de trabajo y más de 600 especialistas contratados lo que significó una enorme cantidad de dinero invertida en investigaciones que no dieron rédito de aplicación práctica.

Con respecto a la DINEA, se sabe que los servicios que presta en la actualidad pasarán a depender de la Dirección Nacional de Enseñanza Media y Superior (DINEMS).

Este organismo transfirió, el año pasado, sus escuelas primarias a las provincias y retuvo solamente aquellos que funcionan en unidades militares que alcanzan a 100.

Permanecen en su estructura 135 escuelas de nivel secundario que son las que pasarán a depender de la DINEMS.

Ese organismo nació cuando el gobierno radical presidido por Arturo Illia puso en marcha la Campaña Nacional para la Alfabetización y llegó a sostener más de 4.000 centros con dinero especialmente afectado, es decir, sin disminuir el presupuesto educativo

● **DINEMS**

Por otra parte, el doctor Licciardo puso en funciones ayer a la nueva titular de la Dirección Nacional de Enseñanza Media y Superior —DINEMS—, María Luisa Olsen de Serrano Redonnet. En la oportunidad, el ministro de Educación puntualizó antes los profesores asistentes que "no debemos dejar que nuestros adolescentes cultiven la mediocridad".

PREVEN QUE AUMENTARAN LOS CASOS DE HEPATITIS

Las enfermedades transmisibles han disminuido durante los tres últimos meses. Así lo advierte la estadística realizada por la Secretaría de Salud Pública y Medio Ambiente de la Municipalidad metropolitana. El informe en cuestión indica que hubo 19 casos de meningitis en febrero, de ellos uno fatal, y que los casos de hepatitis aumentarán durante los próximos meses, ello debido al reinicio del período lectivo.

El informe epidemiológico emitido por el organismo de salubridad de la Municipalidad de la Ciudad de Buenos Aires dice que durante el mes de febrero último se produjo un descenso en la enfermedades transmisibles y que, como lo ocurrido en enero, es atribuible al período de receso escolar. Durante febrero se denunciaron 5 casos de sarampión, contra los 6 registrados en enero y los que se produjeron en diciembre de 1981.

También es dable observar —de acuerdo al informe— un continuo descenso de la parotiditis, enfermedad que en febrero sumó 41 pacientes, mientras que en octubre del año pasado ese número se elevó a 558; en noviembre a 387 y 526 en diciembre. En enero solamente se registraron 86 casos de parotiditis.

Por otra parte, el informe computa la disminución de los casos de coqueluche y varicela, con 11 y 8 enfermos, respectivamente, en febrero. También destaca que en febrero hubo 19 casos de meningitis, número igual al producido en enero. De ese total, 10 casos correspondieron a meningitis bacterianas, 8 virales y una sin especificar.

El documento estadístico publicado por la Secretaría de Salud Pública y Medio Ambiente de la Municipalidad de la Ciudad de Buenos Aires señala (siempre refiriéndose a la meningitis) que "solo se produjo un caso fatal en lo que va del año. Se trata de un niño de 4 años, que padecía complicaciones de una leucemia".

En lo que se refiere a la hepatitis, se afirma que hubo aumentos en los casos con 25 en febrero contra 18 de enero. Por último, el informe indica que "se espera un aumento de esta enfermedad coincidiendo con el inicio del año lectivo".

Farmacias: Monopólicas, no

LA PLATA, 16 (De nuestro corresponsal).— La Cámara Federal de Apelaciones de esta capital, dispuso el sobreseimiento definitivo del presidente del Colegio de Farmacéuticos de la Provincia de Buenos Aires Claudio Vicente Zeppa, en la causa iniciada ante supuestas maniobras monopolistas de esa entidad, con la utilización del denominado sistema unificado de prestaciones farmacéuticas.

El anuncio lo formuló el propio titular de los farmacéuticos, durante una conferencia de prensa que ofreció hoy aquí.

El dictamen de la Cámara consideró que no están fundadas, las supuestas actividades monopólicas del Colegio, y determinó que el sistema unificado de prestaciones, constituye un método al que el matriculado puede o no adherir sin perder su condición de tal.

Sostuvo además, que aparece claro que quien presta voluntaria adhesión a un régimen contractual, y a su pesar, prescinde del debido acatamiento que le es exigible, debe hacerse cargo de su actitud, es decir quien adhirió al sistema y realiza convenios individuales con obras sociales que no lo hicieron, no podrá brindar servicios a las que sí registraron su vínculo con el Colegio.

REVISTA DE INTERES GENERAL
Semanario
TABLOIDE

Gary Coleman, el héroe de "Blanco y Negro"

• Tiene 13 años y mide un poco más de un metro.
• No puede crecer.
• Nació con una grave enfermedad en los riñones.
• A los 5 años le transplantaron un riñón.
• El otro lo tiene prácticamente destruido.

Sólo le quedan seis meses de vida

FALSOS TURISTAS ERAN NARCOTRAFICANTES

Personal de la División Operaciones del Departamento Toxicomanía de la Policía Federal Argentina, logró la detención de 4 personas, una de ellas del sexo femenino, traficantes internacionales de estupefacientes, a quienes se les secuestró gran cantidad de hachís, ingresado a nuestro país procedente de España y utilizando como escala Brasil, y posteriormente, por tierra, Buenos Aires. Los responsables del ingreso a nuestro país de la mencionada droga —prosigue el comunicado oficial— fueron dos personas del sexo masculino, de nacionalidad española, las que por razones obvias no son identificadas, dado el carácter secreto del sumario que se instruye.

Ambos traficantes se trasladaron de inmediato a Mar del Plata con el propósito de comerciar lo traído y, a su vez, tomar contactos con correos para la distribución de las drogas. Posteriormente, y continuando con las averiguaciones, se estableció que uno de los responsables se hallaba radicado provisoriamente en la ciudad de Córdoba.

Continúa el comunicado policial informando que, una vez establecidos los nombres de los responsables y posibles lugares de alojamiento, se llevaron a cabo las detenciones con secuestro de diferentes drogas, procedimientos de los que participaron efectivos de la Policía Federal, apoyados por las delegaciones Córdoba y Mar del Plata, dándose intervención a los respectivos juzgados Federales.

Los detenidos operaban amparados por su especial condición de "turistaspudientes", alojándose en hoteles de primera categoría, realizando grandes gastos en lugares de diversión nocturna, estimándose por la cantidad de drogas secuestradas y dinero incautado, hallarse ante la presencia de una importante red de traficantes de nivel internacional, que procuraban colocar hachís en nuestro país, droga hasta ahora no divulgada en nuestro medio.

Concluye el informe policial que, a nivel policía Interpol, se realizan gestiones para lograr la localización y detención de otros miembros de la organización, con asiento en España y Brasil. En tanto, se instruye el pertinente sumario ante el juzgado Nacional de Primera Instancia en lo Criminal

Asesinan Salvajemente a Ancianos

SALTA: DESVALIJARON MANSION DE RICO MATRIMONIO

SALTA, 16 (De nuestro corresponsal).— Un acaudalado matrimonio de octogenarios fue masacrado a golpes por uno o varios desconocidos, que tras el bárbaro doble asesinato desvalijaron la lujosa mansión llevándose objetos y dinero en efectivo por una suma considerada en primera instancia "sumamente importante". Las víctimas fueron identificadas como Antonio Auad, sirio, 80 años, y su esposa Marcelina Arias de Auad, argentina, de 80 años.

La investigación policial se inició tras la denuncia radicada por una hija del matrimonio, quien había concurrido a la finca, ubicada en Deán Funes 783, en el barrio residencial de esta ciudad, con la intención de cumplir con la visita semanal que realizaba a sus padres. La señora es Rosa Auad de Esper, de 40 años, también afincada en esta capital de provincia, quien relató a los policías un cuadro estremecedor.

Los dos ancianos presentaban feroces golpes aplicados con un hierro, probablemente el utilizado para avivar el fuego del hogar, y yacían en el amplio living comedor de la vivienda. Antonio Sauad había caído a menos de un metro de la puerta de entrada, y se supone que el o los asesinos se abalanzaron sobre él cuando abrió la puerta para darles paso. El cadáver de la señora yacía en el piso encerado, a centímetros de un costoso sillón de tres cuerpos, y al igual que su marido presentaba hundimiento de cráneo y heridas desgarrantes en los hombros y brazos. La sangre de los dos ancianos se había extendido sobre el piso de parquet y también en una gran alfombra.

Tras el doble crimen, los desconocidos comenzaron a revisar todos los muebles y dependencias de la casa con la intención de encontrar dinero. Todos los ambientes presentaban un desorden total, especialmente la habitación destinada a escritorio, en la cual el anciano solía revisar sus cuentas. Una fuente policial sostuvo que la hija del matrimonio, una vez repuesta de la impresión, realizó un rápido balance. Llegó a la conclusión de que se habían llevado efectivo en moneda nacional y también extranjera, como además varios objetos de valor superlativo. Entre ellos, jarrones, varias pinturas de firma, y una colección completa confeccionada en China de tazas de todo tipo.

Las primeras deducciones policiales se refieren a la posibilidad de que el o los asesinos hayan sido conocidos de los dos ancianos: no les habrían franqueado la entrada ya que debido a la edad avanzada solo permitían el acceso a la vivienda a familiares o gente de confianza. Los investigadores son optimistas.

● GENDARMES: OTRO DETENIDO

SALTA, 16 (De nuestro corresponsal).— Trascendió que en la Agrupación 20 Orán de Gendarmería Nacional se encuentradetenido otro individuo que habría participado en el crimen de los tres gendarmes, ocurrido el 23 de enero pasado en Abra Grande, a unos 22 kilómetros de la ciudad de Orán.

El boliviano Remigio López Condori, que fue detenido el mes psado, confesó su participación en el asesinato del cabo Juan Antonio Asaraura y de los gendarmes Rubén Germán Gandarilla e Isidro Villanueva.

DETUVIERON A ASALTANTES DEL "CARRITO DIECIOCHO"

Tras intensas investigaciones, fueron detenidos los 3 asaltantes que en la antevíspera intentaron perpetrar un asalto en un "carrito" de la Costanera donde fue herido en una mano un integrante de la Policía Federal.

Los atracadores frustrados resultaron ser Orlando Montiel alias "Cacho", Oscar Bompino, alias "Groncho" y un menor de 17 años.

De acuerdo a la información policial fue precisamente este menor, que al caer en una redada realizada en zonas aledañas a donde se realizó el fallido robo, dio la información clave. El menor señaló que Montiel estaba herido de bala y que había buscado refugio en un "aguantadero" ubicado en la Boca donde efectivamente fue capturado por la policía.

El tercer hombre, fue detenido sin mayores esfuerzos.

Como se sabe, el asalto sucedió en la antevíspera, cuando el agente León Bossi, perteneciente a la comisaría 28ª vistiendo ropas de civil, transitaba en la cercanía del restaurante "Carrito Nº 18" en los momentos precisos en que éste era asaltado.

Inmediatamente Bossi, se dio a conocer e impartió la orden de detención.

Los delincuentes, lejos de acatar la orden, agredieron a balazos al representante de la ley. Se originó un corto tiroteo resultando herido el agente. Posteriormente fue trasaldado e internado en el hospital Churruca

CABALLITO: NUEVA VERSION "RIFIFI"

Fue detenido un peligroso delincuente, sumamente hábil y audaz, que se había convertido en un verdadero azote del comercio en la zona de Caballito.

Ante las repetidas denuncias de propietarios de comercios de la populosa zona, sobre robos en distintos locales de venta, en los que —según las declaraciones— él o los ladrones ingresaban por el techo luego de practicar un boquete, personal de la policía de la seccional 12ª inició una amplia investigación. La paciente pesquisa dio sus frutos, cuando en la madrugada de la antevíspera fue detenido con "las manos en la masa", justo cuando iba a "ingresar" en un comercio de peletería.

Identificado el moderno "Rififí" resultó ser Aníbal Romino.

Tras su confesión se allanó su domicilio, donde la policía recuperó joyas y tapados de piel.

COLECTIVO APLASTO A UNA MUJER

Una mujer fue aplastada y muerta por un colectivo al volcar éste, tras haber chocado violentamente con un camión.

El trágico suceso ocurrió en la mañana de ayer poco antes de las 9 en la intersección de las calles Portela y Recuero, en la zona de Flores Sud, cuando por causas que la policía aún no ha logrado esclarecer, chocaron violentamente un colectivo de pasajeros de la línea 107, interno 4, que guiaba **Alberto Carmelo Brusca**, argentino de 58 años, casado, y un camión de transporte de productos alimenticios, marca Chevrolet, chapa B-1.435.451 conducido por **Alberto Eduardo Ferreira**, argentino de 20 años, soltero. De resultas de la colisión, el transporte colectivo, volcó espectacularmente, yendo a caer sobre la vereda y aplastando en su caída a una transeúnte.

Ante la magnitud del accidente, un coche patrullero de la seccional 36, alertó al cuartel de bomberos Flores, solicitando una dotación. Tras la llegada de los efectivos se

La víctima quedó atrapada bajo el coche de la línea 107.

procedió a levantar el pesado vehículo caído y rescatar a la infortunada mujer que había quedado aplastada

Tras ímproba labor el coche fue levantado y rescatada así la víctima. Trasladada de urgencia al cercano hospital Piñero también fueron llevados al citado centro de salud cuatro personas, todas ellas pasajeros del medio de transporte, ya que presentaban aparentemente algunos signos de haber resultado gravemente heridas.

La infortunada mujer que tuviera tan trágico fin, fue identificada por la policía como **Emilia Giofre de Gian** argentina de 59 años.

De las cuatro personas heridas, dos de ellas se retiraron por sus medios, tras las primeras curas, ignorándose en consecuencia sus datos personales. Las restantes, **Horacio Zuylberstein y América Prieto de Pequeño**, quedaron internadas aunque un portavoz, extraoficialmente señaló que sus respectivos estados, son de importancia ; ero sin que por ello peligren sus vidas. El respectivo sumario se halla a cargo de la seccional policial 36.

● DOS MUERTOS

SANTA FE, 16 (De nuestro corresponsal).— Dos muertos fue el saldo de un accidente ocurrido en la ruta nacional 19 jurisdicción de la localidad de San Agustín, distante a 20 kilómetros de esta capital.

Según informó la policía, por causas no establecidas un automóvil guiado por Oscar Battagliotti de 53 años a quien acompañaba su esposa Angela Ferrero de 52, colisionó con una camioneta que circulaba en idéntico sentido.

A raíz del impacto el matrimonio Battaglotti resultó con heridas que le provocaron la muerte en forma instantánea. El matrimonio era oriundo de la ciudad de San Jorge, departamento San Martín.

CAYO EL REY DEL CHEQUE SIN FONDO

MAR DEL PLATA, 16 (De nuestro corresponsal).— La policía de este distrito puso fin a las andanzas de un activo estafador, que utilizando cheques apócrifos, defraudó a una decena de comerciantes locales, según informó hoy aquí la IV Unidad Regional.

El malhechor fue identificado como Carlos Horacio Rena, argentino, de 32 años, quien titulándose representante de una cooperativa de trabajadores, se presentó en distintos comercios de plaza adquiriendo buena cantidad de mercaderías.

● VICTIMAS

Así, logró estafar a Francisco Morilla (Olazabal 1850); Héctor Oscar Girardi; un negocio "Galletitas Mamá" (Luro 3941); Piantoni Hermanos, distribuidores mayoristas de cigarrillos, y otra firma similar de Alberto Alfredo Zanetti, y otros.

Soldaban un Camión Cisterna: Tres Quemados

Tres personas sufrieron graves quemaduras de tercer grado, en un taller mecánico ubicado en la calle Zuviría 476, casi esquina Basualdo, en el barrio de Mataderos, mientras reparaban un camión-tanque. El hecho ocurrió alrededor de las 11 de la mañana de ayer y —según testigos presenciales— se produjo cuando los tres operarios se encontraban soldando el tanque del camión, lo cual habría producido una chispa que, al tomar contacto con los gases del camión, provocó la explosión.

Los heridos debieron ser trasladados con la premura del caso al Hospital Parmenio Piñero, donde quedaron internados en grave estado. Fueron identificados por las autoridades policiales de la seccional 48ª, que intervienen en el hecho, como **Manuel Moreira**, de 48 años; su socio, **Osvaldo de Donato**, de 44 y **Luis Enrique González**, de 28, los tres de nacionalidad argentina.

● MUERE UN OPERARIO

COMODORO RIVADAVIA, 16 (De nuestro corresponsal).— Un obrero murió mientras cortaba un pesado caño de acero en las obras en construcción de la planta de almacenaje de petróleo de Yacimientos Petrolíferos Fiscales, en esta ciudad. El accidente fue denunciado ante las autoridades policiales del barrio General Mosconi, por directivos de la empresa "Tauro SRL" a la que pertenecía la víctima, identificada como **Oscar Eduardo Guzmán**, argentino, casado, de 24 años.

● APRISIONADO

De acuerdo con lo informado por la fuente policial, el joven operario quedó aprisionado entre el caño al que maniobraba, de 25 cm de diámetro y una pulgada de espesor, y los soportes del mismo. El forense policial diagnosticó el deceso como consecuencia de una hemorragia cerebral, desenlace que no pudo ser evitado por los facultativos del hospital regional de esta ciudad, a donde Guzmán había sido trasladado por compañeros de labor.

El deceso del joven operario causó honda consternación.

Mardel: Un Taxista Discutió con su Esposa, la Ultimó de dos Balazos y Luego se Eliminó

DRAMA PASIONAL: DOS MUERTOS

MAR DEL PLATA, 16 (De nuestro corresponsal).— Un tremendo hecho de sangre conmocionó en las primeras horas de la mañana de hoy a la población de esta ciudad, al tomarse conocimiento que un taxista ultimó a balazos a su esposa y luego, con la misma arma, se eliminó. El matrimonio protagonista del impresionante drama, fue identificado como **Rubén Alberto Cepeda**, argentino, de 35 años y **María Cristina Ramón de Cepeda**, de igual nacionalidad y 30 años. Según ha trascendido —las autoridades policiales no han suministrado otros datos debido al carácter secreto del sumario— el matrimonio deja cuatro criaturas de muy corta edad, víctimas inocentes del sangriento suceso, cuyos móviles, se presume, son de tinte estrictamente pasional.

El taxista —según hemos podido reconstruir los acontecimientos— se aprestaba a salir para cumplir con sus diarias tareas. Eran las 5.30 de la madrugada y de pronto se generó entre el hombre y su esposa una discusión en el interior de su humilde vivienda ubicada en la calle México 531, en el sector Noroeste de Mar del Plata, en un paraje conocido como Villa Primera. El altercado fue tornándose cada vez más violento, hasta que Cepeda tomó un revólver calibre 22 corto, que guardaba en uno de los muebles de su habitación.

Dos balazos en la cabeza terminaron con la vida de María Cristina en un drama pasional.

Exasperado por el violento entredicho verbal y obnubilada ya su mente, apuntó a su mujer con el arma accionando su percutor en dos ocasiones. Ambos proyectiles fueron a impactar en la zona craneana de la desdichada esposa, que cayó tinta en sangre, aunque todavía con vida. De inmediato, y como triste culminación del episodio, se abocó el revólver a la sien disparándose un balazo. También cayó gravemente herido, junto a su mujer.

Alertados por los gritos y los posteriores disparos, algunos vecinos se dirigieron hacia la modesta vivienda y, al no recibir respuesta a sus llamados a pesar de encontrarse encendidas las luces, se aventuraron a introducirse en la casa. El cuadro que presenciaron en el dormitorio, resultó impresionante. Cepeda y su esposa yacían en el piso, en medio de un enorme charco de sangre que manaba de sus cabezas. Sin embargo, al notar que aun se encontraban con vida, se dio inmediato aviso a las autoridades policiales.

Al hacerse presente una comisión en el lugar de los hechos, se ordenó el inmediato traslado del matrimonio —que senencontraba en gravísimo estado— al Hospital General Interzonal de Mar del Plata, donde ambos dejaron de existir a poco de producirse su internación y en circunstancias en que eran sometidos a delicadas intervenciones quirúrgicas tratando de salvárseles la vida.

Producidos ambos decesos, los cadáveres fueron trasladados a la morgue judicial, con el fin de practicárseles las autopsias. De acuerdo a como fueron hallados los cuerpos luego del tremendo drama, se realizó, asimismo, al taxista, la prueba de parafina. Esta dio como resultado que, efectivamente, había sido él, el autor de los disparos con el arma que se procedió a secuestrar. Los resultados de las autopsias y de la prueba balística, fueron de inmediato elevados al juez en lo Criminal en turno, quien decretó el secreto del sumario, que se está instruyendo en la seccional cuarta de policía de esta ciudad.

Según ha trascendido en esferas policiales, el sangriento episodio habría sido corolario de cuestiones pasionales e, incluso, algunos vecinos afirmaron que el matrimonio sostenía continuas reyertas que, a veces, culminaban en mutuas agresiones.

"Círculo Sexual": Seis Detenidos

ROSARIO, 16 (De nuestro corresponsal).— Resultaron ser seis los componentes del "círculo sexual" que fue descubierto el último jueves en la calle Ovidio Lagos 575, sexto piso, e indicaron fuentes de la policía local, que tendría ramificaciones en el extranjero.

Según los investigadores se hallan entre rejas un abogado-fotógrafo, su esposa y dos parejas. Hasta ahora se difundieron solamente los datos del director del "centro sexual", al abogado Alberto Chaume, de 68 años, y su esposa Beatriz Barola, de 63.

Lo que más trabajo ha dado a las autoridades es la clasificación de unas quince mil fotografías pornográficas que constituían el archivo del centro de "sexoidólatras". Además se han hallado numerosas cartas con otros centros similares ubicados en Estados Unidos, Japón, México y Perú. Ahora la Interpol, según un veterano observador policial, deberá participar para tratar de descubrir esta red pornográfica que debe ofrecer suculentas ganancias, si se la explota como negocio.

Se han revelado detalles, de las "fiestas negras" que organizaba Chaume, en su departamento de la calle Lagos. Este abandonó su profesión hace unos 20 años y se especializó en "sexolatría". Participó o fue testigo en bacanales. También se adiestró en el oficio de fotógrafo captando así escenas degradantes en la práctica sexual morbosa, con cámaras fotográficas y filmadoras.

Elegía cuidadosamente, por ejemplo, niños de ambos sexos entre once y trece años de bello físico y estilizados rasgos a los cuales "inmortalizaba" con sus fotografías a todo color en escenas del más abyecto sexualismo.

Aun no se pudo verificar, si el tráfico de las fotos pornográficas se basaba en la venta o permuta, o ambas cosas.

La falta de datos debido al secreto de sumario plantea varios interrogantes. No se ha podido constatar si el "círculo sexual" servía no solo para venta o intercambio de fotografías, sino también como un rendidor negocio extorsivo. Una de las mujeres detenidas, alegó que participaba en las fiestas negras debido a que estaba siendo chantajeada. Se llamaría Zulma y se desempeñaría como empleada pública.

Se ha secuestrado un fichero con cientos de nombres. La tarea de las autoridades es ciclópea, pues de allí podría surgir la punta de la madeja.

El vencindario y en especial los habitantes del edificio donde vivía Chaume, están sorprendidísimos con este verdadero escándalo, pues tanto el abogado como su señora inspiraban el mayor respeto.

Trascendió que el juez de instrucción de la 4ª. nominación, doctor Jorge Eldo Juárez en compañía de su secretario, el doctor Alberto González Rimini e integrantes de una sección de policía especializada fueron los que actuaron en el allanamiento del departamento del abogado en plena fiesta negra.

CAYERON EN LA TRAMPA DOS EXTORSIONADORES

Fueron detenidos dos sujetos que se hacían pasar por millonarios, y que exhibiendo credenciales falsas, extorsionaban a comerciantes con la excusa de haber infringido disposiciones legales.

Ante las reiteradas denuncias fue destacada para aclarar los hechos una comisión de la división Prevención del Delito de la Policía Federal.

Tras una larga como paciente investigación la comisión detuvo a **Carlos Alfredo Urtubey** (a) **"El Capitán"**, argentino, de 37 años, casado y **Ricardo Alberto Lochoki** (a) "El Mayor" también argentino de 29 años, casado.

Los dos sujetos tras reiteradas negativas, terminaron por confesar la autoria de una serie de hechos extorsivos a empresas y comerciantes, exigiendo en todos los casos fuertes sumas de dinero para **"obviar ciertas anomalías"**.

Los delincuentes llegaban a una empresa comercial o industrial exhibiendo falsas credenciales que los "identificaban" como "capitán" y "mayor" del Ejército respectivamente y en tono perentorio pedían la presencia del o las autoridades de la empresa. Una vez llegado a ellos, el o los funcionarios, decían su misión: revisar toda la documentación existente en la planta, para estudiarla, ya que se **"quería combatir la subversión económica"**, según las **"órdenes superiores"**.

Puesta la documentación comercial de la empresa frente a los dos estafadores éstos tras "analizarlas", observaban "anomalías" y allí llegaba entonces el punto neurálgico de la cuestión: exigían dinero para callar el asunto, si hallaban resistencia a la extorsión, sacaban a relucir armas para "formalizar" la exigencia.

Pero la audacia de los dos delincuentes no tenía límite. Para la realización de sus ilícitos, los sujetos llegaban al lugar fijado en lujoso automóvil que previamente había sido alquilado y tras concretar "el operativo extorsión", se retiraban en el rodado en que habían llegado, pero el coche lo llevaban a vender a compradores sin escrúpulos.

La policía secuestró de los malvivientes, dos revólveres calibre 38 y 44 largos, respectivamente, varias credenciales y distintas documentaciones falsas y la suma de 100.000 dólares.

Rescatan a dos Jóvenes Perdidos en la Montaña

SAN CARLOS DE BARILOCHE, 16 (De nuestro corresponsal).— Tras haber estado extraviados 36 horas en plena zona montañosa, sin víveres y careciendo de equipo apropiado para pernoctar a la intemperie, 2 jóvenes de esta ciudad fueron rescatados por personal de la Gendarmería Nacional quienes, alertados por familiares de los 2 muchachos, habían salido en su búsqueda.

Fabrio Miguel Obregón y Norberto Cazenave, de 18 y 20 años, respectivamente, partieron en excursión el último viernes a la zona de los lagos Mascardi y Gutiérrez, a unos 40 kilómetros de esta ciudad.

Ante la tardanza de los jóvenes, sus familiares transmitieron la novedad a personal del Escuadrón 34 de Bariloche de Gendarmería, quien rápidamente, dispuso que una patrulla de la seceión lago Mascardi, partiera inmediatamente en busca de los excursionistas extraviados.

Tras una agotadora jornada y al cabo de 36 horas, los gendarmes hallaron a Obregón y Cazenave exhaustos y hambrientos, en un lugar próximo al lago Gutiérrez, aunque en buen estado de salud.

Ambos jóvenes volvieron a sus hogares, ante la alegría de sus familiares, en las últimas horas del domingo.

SANTIAGO DEL ESTERO: APRESAN A UN SUJETO QUE "PASO" BILLETES FALSOS

SANTIAGO DEL ESTERO, 16 (De nuestro corresponsal).— La policía de la provincia habría detenido a un hombre que junto a su compañera, distribuyó varios billetes de 500.000 pesos de "fabricación casera".

Según se informó extraoficialmente, la Brigada de Investigaciones de la seccional I de policía, habría procedido a la detención de René Barrionuevo, cuya filiación y datos personales no fueron suministrados, en la madrugada de la semana próxima pasada mientras se divertía en un club nocturno.

En el mes de noviembre pasado, Barrionuevo y una alternadora de un cabaret de esta ciudad efectuaron numerosas compras en diversos comercios, usando billetes falsos de 500.000 pesos e incluso algunos de éstos valores fueron cambiados directamente por sencillo.

Recepcionadas numerosas denuncias sobre el hecho, la policía se abocó a las diligencias esclaratorias, lapso en el cual la pareja se trasladó a otra provincia.

El Sátiro de Viña del Mar Sería Responsable por Diez Homicidios

SANTIAGO, Chile, 16 (ANSA).— Un nuevo vuelco podría tener el "caso del sicópata sexual" al declararse inocente de los 10 asesinatos que se le imputan los dos policías que se encuentran encarcelados e incomunicados acusados de estos crímenes.

El caso del "sicópata sexual" se registra en la ciudad de Viña del Mar, el principal balneario de Chile.

Allí, en el curso de poco más de un año, se registraron diez homicidios con similares características: cada 3 meses, las víctimas fueron parejas sorprendidas en el interior de sus automóviles en coloquios amorosos. En 6 casos los asesinados fueron los hombres, (mientras que las mujeres fueron violadas) y en dos casos ambos fueron muertos.

A fines del mes pasado la Policía Civil (Investigaciones) puso a disposición de la justicia al banquero y empresario de la región Luis Gubler, sindicándolo como autor de "por lo menos" cuatro de estos asesinatos.

La información causó conmoción por las vinculaciones financieras y sociales de Gubler. Sin embargo luego de estar 8 días incomunicado fue dejado en libertad por ser inocente.

Simutáneamente la policía uniformada (carabineros) puso a disposición de la justicia a dos de sus suboficiales —expulsándolos de la institución— por ser "autores materiales y confesos de los 10 asesinatos". Los ex carabineros Jorge Sagredo y Carlos Alberto Topp se encuentran desde hace 9 días incomunicados y se les designó por oficio abogados defensores (del servicio gratuito de asistencia jurídica), los que fueron ratificados por los familiares de los inculpados y se señaló que se les pagarán sus honorarios.

Sin embargo el abogado de Jorge Sagredo dijo que luego de haber recibido la visita de familiares de éstos "me dejaron estupefacto, porque no les caben dudas de que son inocentes. Me dejaron a mí la tremenda duda acerca de la culpabilidad de mi defendido (Sagredo). Debo hablar con él para tener claras las ideas y creo que me voy a encontrar con una sorpresa, a lo mejor grata".

PANORAMA DESDE EL P…

Cacciatore Afirmó: Boca es Dueño de la Ciudad Deportiva

... Y por fin, una buena para **Boca**. En el transcurso de la próxima semana la institución de la Ribera, ha de poder hacer efectiva la escrituración de las tierras ubicadas en la Costanera Sur, donde se levanta la Ciudad Deportiva boquense.

● LA VISITA DE CACCIATORE

En la víspera, el intendente de Buenos Aires, el brigadier **Osvaldo Cacciatore** se hizo presente en la citada Ciudad Deportiva a las 7.50 y junto con su comitiva recorrió las instalaciones. Era intención del "lord" mayor de la ciudad interiorizarse personalmente de la marcha de las obras, constatando que Boca había cumplido con lo que se le solicitaba a través de la ordenanza municipal, cuando se le entregaron las obras.

En representación de la entidad, y pese a la hora temprana se encontraba entre otros, el presidente **Martín Noel**, el secretario general **Pablo Abbatángelo**, y el encargado del fútbol profesional **"Yiyo" Carniglia.**

● CAMINATA DE 90 MINUTOS

La caminata por la Ciudad Deportiva —aprovechando la preciosa mañana— duró alrededor de una hora y media y al finalizar la misma Cacciatore se mostró sumamente conforme con lo que pudo apreciar y dejó claramente expuesta su satisfacción porque Boca cumplió con lo que se le había solicitado.

Al respecto, y recordando su pasión por la casaca "auriazul", Cacciatore sostuvo... **"desde pequeño fui simpatizante de Boca. recuerdo cómo gozaba, y también cómo sufría, al compás de los resultados después de un enfrentamiento con River, el rival de siempre".**

Posteriormente agregó... **"después de visitar este lugar considero razonable y justo que el club se quede con las tierras de esta Ciudad Deportiva".** Para finalizar diciendo... **"al fútbol, hace muchísimo que no puedo ir. Mis funciones públicas no me dejan el tiempo necesario para concurrir, no obstante sigo atentamente todo lo que sucede con mi equipo favorito.**

● VER A BOCA OTRA VEZ

Dentro de poco tiempo, cuando deje mis funciones, estarán dadas las condiciones para volver a ver a Boca...". Nosotros agregamos que podrá ser a partir del domingo de Pascuas.

El intendente municipal tendrá de esa forma la oportunidad de "volver a sufrir" por los colores azul y amarillo de Boca, entidad de la que es un ferviente admirador. Desde cuando era chico.

● UN "ALEGRE" TELEGRAMA

Ayer por la noche, se recibió en la sede de Boca, un telegrama dirigido a Noel por parte de Antonio Alegre, socio representativo que dice textualmente... "Con el derecho que me asiste como asociado de Boca Juniors que he colaborado intensa y desinteresadamente con la CD que ud. preside, debo expresarle la profunda decepción que me embargaba al ver a los dirigentes más responsables de la conducción del club cuestionados públicamente por sus propios pares, intercambiando recíprocamente gravísimas acusaciones, como culminación de un enfrentamiento político sectario que afloró al comienzo mismo de vuestra gestión y que ha venido minando las posibilidades de recuperación de nuestra querida insti-

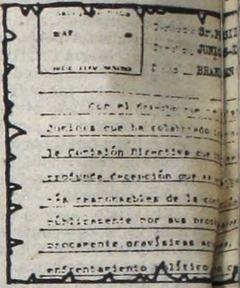

Fragmento del telegrama…

PARA MILLONARIOS

Oferta Concreta, Passarella y Di Stéfano

El presidente de River, **Rafael Aragón Cabrera,** confirmó anoche la noticia (que anticipamos ayer) de que un consorcio italiano había efectuado una oferta para adquirir a 5 futbolistas del club "millonario" que integran la Selección Argentina de fútbol, a cambio de diez millones de dólares. Los jugadores en cuestión son **Fillol, Passarella, Gallego, Tarantini y Ramón Díaz.** Según se supo también anoche, los representantes italianos tienen pensado adquirir los pases de dichos jugadores para ubicarlos en Italia, Bélgica y España.

Mientras tanto, el mismo **Aragón** se mostró dubitativo con respecto al pase de **Passarella** al equipo italiano de **Fiorentina,** ya que si bien por un lado desmintió que dicho club haya realizado una oferta concreta por el defensor riverplatense, admitió que existen conversaciones con el representante del club italiano, **Ricardo Cosentino,** quien hasta el momento no ha hablado de la cantidad que el **Fiorentina** tiene pensado abonar por **Passarella.**

Aragón Cabrera reiteró que **"no recibimos ninguna oferta por Passarella y si en este momento me preguntan a ese respecto, no podría contestar en cuánto lo cotizaremos, pues primero debemos recibir la oferta del Fiorentina".**

Evidentemente, don Aragón **"no quiere largar prenda",** pues si bien la entidad italiana no ofertó, el mismo **Aragón y River,** tienen que saber muy bien cuanto vale el pase de **Passarella.** Claro que en cuestión de negocios y con unos cuantos dólares de por medio, no es **"saludable"** adelantarse a los hechos ni **"levantar la perdiz"** antes de tiempo.

Mientras tanto, anoche, en una comunicación telefónica con **Ricardo Cosentino,** CRONICA constató que el empresario está en conversaciones con **River,** pero que las mismas sufrirán un compás de espera hasta el próximo 24 del presente mes, cuando en ocasión del encuentro entre **Argentina y Alemania Occidental,** vuelvan a reunirse ambas partes para continuar las negociaciones. **Cosentino** adelantó que espera para ese entonces contar con la última palabra del **Fiorentina,** ya que si bien la **Federación Italiana de Fútbol** confirmó que los equipos bajo su jurisdicción pueden contar con el cupo de dos jugadores extranjeros, deberá ahora estudiar las posibilidades de cada entidad para dar el **"placet"** del capital que cada una puede disponer para la contratación de los elementos que quedarán afectados a sus planteles.

● DI STEFANO: "DE A PUCHOS"

Al cierre de esta edición continuaban reunidos en la sede del club riverplatense el técnico **Alfredo Di Stéfano** y el secretario de la entidad, **Julio Paoletta,** para lograr llegar a un acuerdo sobre el monto de lo adeudado al DT **"millonario".** Las conversaciones se desarrollaban en un clima amistoso y existía la posibilidad de que el club abonara la deuda en **"cómodas cuotas",** alternativa que **Di Stéfano** aceptaría, de no mediar algún imprevisto.

Menotti y su discusión con un periodista.

Menotti le Sacó "Ta… Roja" a un P…

MAR DEL PLATA, 16 (De nuestro corresponsal).— **La diáfana y calurosa jornada marplatense llevada a cabo por los afectados al trabajo de la Selección Argentina de Fútbol en la Villa Marista de esta ciudad balnearia, finalizó esta noche con un enojoso y violento cambio de palabras entre el técnico César Luis Menotti y el periodista de un matutino capitalino que no es CRONICA.**

Todo comenzó cuando en la habitual conferencia de prensa de los martes la apenas media docena de periodistas se reunieron en la sala destinada a la reunión del técnico con los hombres de prensa, en momentos que el "escriba" de marras depositó su grabador en la mesa frente al la cual estaba sentado el técnico. **Menotti** reconoció a dicho periodista y procedió a retirar el aparato al tiempo que expresaba que a él (al reportero), **"no le iba a hacer ninguna declaración",** suscitándose el siguiente diálogo:

Periodista: **"bueno, a mí no me haga declaraciones, pero al medio que yo represento, sí".**

Menotti: **"dije que a usted no le hago declaraciones y basta. Y le ruego que se retire de aquí".**

Periodista: **"está bien, pero lo espero afuera para que me aclare por**

FIN DE SEMANA CON "CAMBIAZOS"

Como de costumbre la séptima fecha del Nacional se disputará desdoblada. Habrá adelantos y también un cotejo se iniciará más tarde. Por el torneo de la "B" un cotejo irá el domingo.

Nuestro adelanto de ayer quedó plenamente confirmado y Unión San Vicente y el líder e invicto, con puntaje ideal de la zona "B", Ferro, jugarán el viernes a las 21.30 en el Chateau Carreras.

También hay gestiones para que Renato Cesarini y Platense se enfrenten el viernes a partir de las 21.30, en cancha de Newell's. Por su parte Central-Estudiantes iría el domingo pero una hora más tarde que el resto de los partidos, o sea a las 17.30.

● EL DOMINGO

En la que hace a la "B", el cotejo que deben disputar Colón y Almirante Brown, en la ciudad de Santa Fe, quedó confirmado para el domingo a las 16.30.

LOMA NEGRA PREMIA A SU PLANTEL: SI VENCE A LOS RUSOS TODOS AL MUNDIAL

Un caso insólito y que seguramente no debe tener precedentes en la historia de nuestro fútbol se ha suscitado con el primer equipo de Loma Negra, de Olavarría. Como informáramos ayer, el equipo de la ciudad "del cemento" **enfrentará el sábado 17 de abril por la noche, en cancha a designar, a la selección de la Unión Soviética. Hasta aquí, todo "normal".**

Lo realmente "extraño" viene ahora. Ocurre que **si Loma Negra logra vencer al equipo soviético, que participará en el Mundial de España** (en el grupo que además, conforman Brasil, Escocia y Nueva Zelanda) sus jugadores serán premiados **¡con un viaje a España!, todo pago, para presenciar en su totalidad el XII Campeonato Mundial de Fútbol.** Así lo informó el presidente de la institución, **coronel Luis Prémoli,** quien también nos dijo que el viernes a las 16.30, Loma Negra se presentará en Villa Marista de la ciudad de Mar del Plata **para jugar un partido de práctica frente a la Selección Nacional.**

Que Loma Negra sacó **"patente internacional"** nadie lo puede poner en tela de juicio. Lo del partido con los "rusos" ya es una realidad. Y también lo es el partido **que disputará el próximo domingo, en Montevideo, ante Nacional.** Por otra parte, la semana próxima (seguramente el martes) **Loma Negra enfrentará en Olavarría a la selección de El Salvador.** Indudablemente, el despeque de esta entidad se ha convertido en un ejemplo para el resto de las instituciones deportivas del país.

UN MENU TRADUCIDO AL ALEMAN...

La selección alemana que enfrentará el próximo miércoles 24 a nuestro representativo se alojará en un lujoso y céntrico hotel de esta Capital. Lo que podemos asegurar es que a los germanos no les va a faltar alimentación. A modo de referencia aquí les informamos del menú de todo un día.

DESAYUNO: A las 10. Café, té, manteca, confituras, pancitos, cuernitos, pan negro, jugo de naranja natural, fiambres, revueltos de huevo al minuto, yoghurt, queso blanco y ricota.

ALMUERZO: A las 14. Sopa minestrón, lomo asado con verduras, fideos, ensaladas varias y duraznos melba.

MERIENDA: A las 17.15. Café, té y tartas a elección.

CENA: a las 20.30. Sopa crema de espárragos, carne con papas saltadas, fideos, platos de ensaladas y verduras y chateau de vino. Luego del partido ambas delegaciones compartirán un asado en un conocido restaurante.

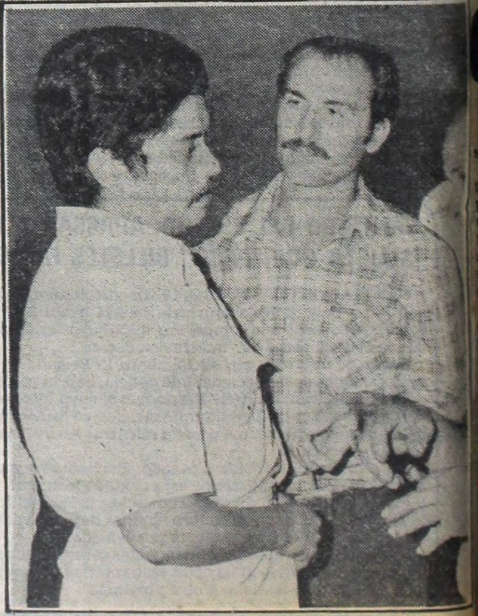

Gonzalez, los vecinos y un invento que le hizo ma…

PUENTE (DE LA RIBERA)

EXIGIENDO RENUNCIAS

tución".

"Afortunadamente el prestigio del club está muy por encima de las mezquindades

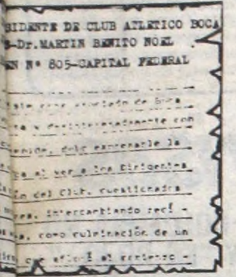
BIDENTE DE CLUB ATLETICO BOCA
-Dr. MARTIN BENITO NOEL
N° 805-CAPITAL FEDERAL

...del ...grado, exigiendo renuncias.

de sus dirigentes, pero los asociados no podemos admitir que se siga causando más daño a la institución, por lo que entiendo que solamente un cambio de mentalidad podría redimirlos: Ser tolerantes. Deponer odios, rencores, recelos. Superar antagonismos personales. Eliminar a los hombres intransigentes de cualquier sector. Gobernar el club con mesura y pensar y actuar guiados solamente por los elevados intereses de la institución".

"Si no existiera tanta grandeza como para encaminarse por esa senda, no quedará otra alternativa que la renuncia en pleno de la comisión directiva".

Reunión Para Tratar "a Moreiras" y Habla Abbatángelo

Hoy por la noche, se reune en forma extraordinaria la comisión directiva de Boca. Como es de dominio público, el motivo fundamental, es tratar las declaraciones y acusaciones que el vocal Antonio Moreiras realizó sobre el presidente Noel, y el secretario Abbatangelo.

Las manifestaciones del citado Moreiras las efectuó el viernes último (entre otras cosas tildó de ineptos a los citados anteriormente) y las mismas fueron la comidilla del ambiente futbolístico, en el reciente fin de semana.

Si bien nadie quiere largar prenda al respecto, estamos en condiciones de asegurar que habrá una guardia policial. Se cree que no habrá ningún desorden, pero por si las moscas...

En virtud de lo trascendental de esta reunión nos pusimos en contacto con el doctor Abbatangelo quien nos manifestó... **"Ni el doctor Noel, ni quien les habla han participado en ese tipo de maniobras"**. (Alusión clara, a lo que manifestó Moreiras, el lunes pasado.

—¿Boca, ha permitido que miembros de la mesa de representantes cobren dinero?

—Puedo asegurar que como secretario de la institución, no he firmado ningún recibo al respecto. Sino, quienes me acusan, que me presenten las credenciales respectivas, lógicamente con las correspondiente firmas. Es más, personalmente voy a realizar ese tipo de control.

—¿Es Moreiras, el único avalista?

—De ninguna manera. Fíjense que es contradictorio. Noel, el que les habla y otros dos o tres miembros de la C.D. han firmado los avales en el Banco de San Miguel.

—¿Regala entradas a amigos personales?

—El secretario de todas las instituciones es el encargado de la distribución de las entradas de favor. Lógicamente, cumpliendo mis funciones tengo que realizar la distribución que en más de una oportunidad, he tenido que dar las entradas que corresponden a cada directivo. Entre los cuales está el señor que hace ese cargo". Mención directa a Moreiras.

—¿Usted se anota en todos los viajes de Boca, como dice Moreiras?

—Si efectivamente. He viajado a Córdoba, Santa Fe y Rosario con mi familia pero por cuenta propia. Con relación al viaje a Oriente, lo hice representando al club, pero los gastos de mi familia, los abone de mis bolsillos.

"Tarjeta ... Priodista

...uiere hablar conmigo".

...de la conferencia de prensa, ... técnico explicó el trabajo ...an realizado (físico durante ...na y marcación hombre a ...durante la tarde), además de ...que mañana miércoles la Se...ugará un partido con el San ...marplatense y el viernes con ...gra; de aclarar que Barbas ...a pequeña lesión que no im...e juegue contra los alema... expresar que si el partido ...emania Occidental se tele...ba a viajar al país carioca. ...dio por finalizada la reunión ...para increpar duramente al ...a que lo estaba esperando

...rminos con que el DT., se di...cronista fueron sumamente ...pues a pesar que el diálogo ...rollaba a unos diez metros ...e nos encontrábamos, los ...voces que llegaban a nues...s no dejaban margen para ...Una de las fraces de Menotti ...imos captar fue: "yo te ban...pre como amigo, pero desde ... quiero saber nada más con ...enojo del técnico tendría ori...xpresiones vertidas por di...odista en un programa tele...

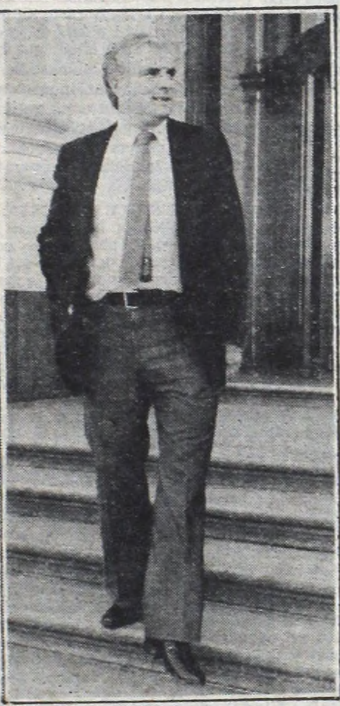

Arturo Ithurralde, elegido por la FIFA.

EL VASCO "ESPAÑOL"

Ithurralde Cuenta Todo con Respecto a la Nominación

Del actual plantel de árbitros de primera división, es uno de los más respetados por los hinchas y jugadores. Respeto que se ganó con su imperturbable presencia dentro de cualquier cancha, con autoridad e idoneidad en cuestiones referiles. Para **Arturo Andrés Ithurralde**, 47 años, 14 dirigiendo en la división superior y 12 como árbitro de la FIFA, la reciente nominación para impartir justicia en España '82 lo convirtió en una especie de **"Maradona de los hombres de negro"**.

—*"La verdad. Me vinieron a saludar tantas personas, que ya me parezco al pibe de Boca."*

Comentó risueñamente apenas nos vio, en las cercanías del Banco Nación, donde religiosamente aporta su trabajo todos los días de la semana, mientras se abrazaba con Luis Pestarino.

—*¡Callate Luis, dejame hablar!*

La "protesta" de Ithurralde ante las chanzas de otro de los grandes del referato argentino, se repetiría varias veces durante la charla. Don Luis no puede con su genio...

—Bueno Arturo, cuente lo que está viviendo.

—*Una gran emoción. Para cualquier árbitro jugar un Mundial es un honor y también una obligación más. En mi caso el asunto es por partida doble. Soy el representante del país campeón del mundo y no debo desentonar. Para eso me preparé con todo y llegaré a España en la mejor forma.*

—Usted ya estuvo dentro de la cancha en Argentina '78. ¿Ahora es diferente?

—*Hace cuatro años, las cosas eran distintas. No importa que haya actuado como juez de línea, sino que lo hice en mi tierra. En esta oportunidad, y debido a que se disputarán más encuentros, es muy posible que dirija varios partidos.*

—¿Qué condiciones les impone FIFA?

—*Dentro de unos días, me llegará una carta con el nombramiento oficial y una serie de requisitos que debo cumplir. Entre otras cosas, la obligación de viajar solo —no puedo ni pagarle el pasaje y estadía a algún acompañante— y cumplir al pie de la letra lo que respecta a entrenamientos, alojamientos y demás.*

—Después, ¿colgará el silbato?

—*¡¡¡Nooo!!! Voy a seguir por largo tiempo. Amo esta profesión, que forma parte de algo muy importante en mi vida.*

—¿Por qué piensa que la gente lo respeta más que a otros colegas suyos?

—*Es cuestión de tiempo. El público, a la larga, se dá cuenta de la calidad de un árbitro. Y ojo que no se gana así nomás. Se necesita conducta intachable, idoneidad y autoridad.*

—Antes del Mundial habrá un cursillo para los jueces. ¿Sabe que se tratará?

—*Creo que sí. La FIFA no esta dispuesta a permitir más la malintención en las canchas. No volverá a pasar como en Inglaterra en 1966, estoy seguro. Ese curso apuntará casi con seguridad a erradicar la violencia.*

—En Argentina, los árbitros y sus líneas tienen un código de señales, pero ¿qué sucede cuando los tres hombres de negro son de distintos países?

—*La FIFA también tiene su "librito" de señas. Mire, cuando dirijí Unión Soviética - Hungría me tocó un "linesman" de Indonesia. Nos entendimos a las mil maravillas. El tipo era una "fiera" y no se le escapó detalle. Hasta le anulamos un gol a los rusos, que los mismos jugadores se sorprendieron de lo bien* **ubicados que estabamos para ver la infracción.**

"NO ME DIVORCIO, SOY FELIZ"

González, el Super PRODE Desvirtuó Rumores Sobre su Separación

—Divorciarme? Ni loco ., jamás pensé en una cosa así...

(Julio César González, el más flamante hijo billonario del PRODE). Y después de eso es comprensible que se enoje mucho, protesté indignado contra lo publicado por un "diario que creía serio" y hasta deba recurrir apurado a un médico por un nuevo problema circulatorio.

Más aún cuando a esa posibilidad, que no imaginó nunca, se la introdujeron dentro de su casa por la ventana y sin pedirle permiso. Buscando situaciones que no existen, intentando desnudar el alma y las costumbres —sorprendidas y humildes— del dueño de casa y su familia.

Isabel Soria de González, la esposa del ex mozo de pizzería y actual anzuelo de bancos y financieras, también tiene cosas para decir: **"Nuestra familia es hermosa señor, con Julio siempre tiramos parejo para llevarla adelante y el dinero que ahora cobraremos solo servirá para unirnos un poco más y poder atender a nuestra nena enferma**

—¿No hay noviazgo con la "socia" entonces?

—Mire, a mí también me vinieron con ese chisme y yo se lo conté a Julio con mucha tristeza. Me habían dicho por acá, gente mala ¿vio? Que él y la chica hacía como 2 años que salían. Pero son todas mentiras. Si después nos pusimos a sacar fechas y Julio hace solo 8 meses que trabaja en la pizzería y recién allí conoció a María del Carmen".

—¿Definitivamente no existen problemas?

—No señor, nada de nada. Lo único que todavía no me acostumbro a esto de haber ganado el PRODE y me parece mentira. Anoche no podíamos dormir y sentada en la cama le preguntaba a Julio si esto no será solo un sueño... El en cambio está muy seguro y me dice que yo me voy a dar cuenta de lo que esto significa cuando podamos comprarnos una casa grande y viajar un poco.

● LA PUREZA

El relato de Isabel sufrió durante la charla un corte "refrescante" y que sirve además como testimonio de su persona y su vida hasta antes de las 13 cruces. Mientras perparaba los vasos y destapaba la botella dijo muy seria: **"Usted sabe que yo no tengo ni idea de la plata que ganamos, por eso a veces me da miedo el salir a comprar una gaseosa como esta porque puedo desequilibrar el presupuesto...." Textual, no sobra nada. Excepto inocencia, claro.**

● AUTO NUEVO Y FIESTA

A las nueve de la noche llegó Julio González a su casa. Venía de cumplir algunos trámites y hacerse atender por un médico. Llegó para decirnos las palabras enojadas que encabezn la nota y buscara a la familia. Una fiesta en la Costanera y una desmentida oficial por TV del presunto divorcio completaban la agenda del dia.

Mientras tanto Martín Coronado, el barrio, seguía mumurando. Que hay un primo de él que manejará el dinero, que Julio ya se compró un 0 km. nacional, que esto y lo otro...

Todos metiéndose por la ventana y sin pedir permiso. Los González tendrán que acostumbrarsé.

¿Divorciada yo? Y su risa es la mejor respuesta.

LA COPA "ADRIAN BECCAR VARELA" ORDENA: CORRIENDOSE AL INTERIOR

Una nueva ronda de la etapa clasificatoria del campeonato argentino de fútbol se disputó el pasado fin de semana. Los resultados registrados, observándose en mayúscula los equipos clasificados para una nueva rueda, fueron los siguientes:

BUENOS AIRES: Médanos 0 Bahia Blanca 2; Coronel Suárez 0 Carhue 2; PEHUAJO 1 Tres Lomas 1 (clasificó por penales 4 a 3); Trenque Lauquen 2 RIVADAVIA 2 (clasificó por penales 4 a 2); Tres Arroyos 1 NECOCHEA 1; MAR DEL PLATA 2 Balcarce 0; Coronel Vidal 2 DOLORES 1; TANDIL 7 Las Flores 0; OLAVARRIA 3 General Alvear 0; Nueve de Julio 1 BRAGADO 1; Zárate 2 ESCOBAR 3 Y Salto 0 ARRECIFES 1. En cotejos de ida, La Plata 0 Chascomús 2; Chivilcoy 1 Mercedes 2; Pergamino 5 San Nicolás 1 y Rojas 3 Ascensión 1. Fue suspendida por el mal tiempo Los Toldos-Junin.

CATAMARCA: CATAMARCA 6 Valle Viejo 0 y Santa María 3 TINOGASTA 3.

CHACO: En cotejos de ida, Machagay 0 Resistencia 1 y Las Breñas 2 Villa Angela 1.

ENTRE RIOS: Villaguay 3 CONCORDIA 2; Diamante 1 PARANA 3 y CONCEPCION DEL URUGUAY 3 Gualeguaychú 1. En partido de ida, Nogoyá 4 Gualeguay 5.

MENDOZA: MENDOZA 6 Rivadavia 1 y SAN RAFAEL 2 General Alvear 0.

RIO NEGRO: CIPOLLETTI 4 Rio Colorado 1 y SAN ANTONIO OESTE 1 Viedma 2.

SALTA: El Bermejo 2 VESPUCIO 2; Salta 3 CERRILLOS 2 Y Metán 4 ROSARIO DE LA FRONTERA 2.

SAN JUAN: Las Flores 3 JACHAL 6 Y SAN JUAN 7 Villa Santa Rosa 0.

SANTA FE: SAN CRISTOBAL 1 Vera 1 (clasificó por penales 5 a 4); Rosario 1 CAÑADA DE GOMEZ 2 y VENADO TUERTO 2 Chañar Ladeado 1. En partido de ida, Rafaela 4 San Jorge 0 y Reconquista 3 Vera 1.

CHUBUT-SANTA CRUZ: Comodoro Rivadavia 1 TRELEW 1 y Caleta Olivia 3 RIO GALLEGOS 2.

CORRIENTES: CORRIENTES 1 Bella Vista 1.

La Copa "Beccar Varela" sigue su marcha, a todo tren, por el interior del país. Como para demostrar a las claras que el fútbol necesita expandirse por todos lados y no centralizarse en un solo lugar.

En Racing se Borraron las Sonrisas

UNA PRACTICA SIN ALEGRIA, CON POCAS PALABRAS Y REFLEXIONES

Momentos difíciles son los que está atravesando Racing. Nada, casi nada queda del otrora equipo ganador del '66, '67, que tantas satisfacciones le diera a nuestro fútbol.

La derrota frente a Deportivo Roca trajo, tras de sí, un montón de problemas, a los que ahora deberán hacer frente los jugadores, técnico y directivos.

● MUCHO PARA CONTAR

La practica del plantel superior, realizada en Obras Sanitarias, en la mañana de ayer, dejó muchas cosas para el comentario. Se pudieron ver muchos rostros adustos, y se escucharon pocas palabras. Sin embargo, entre corrillos, pudimos detectar algunas cositas... En el aspecto deportivo, los jugadores racinguistas creen que el mayor problema del equipo reside en la defensa, ya que se cometen serias fallas, y eso contagia a los demás. En el medio, hay jugadores que no están para cumplir determinadas funciones, como ser la de marcar, situación que deja al conjunto en desventaja con su adversario. Algunos jugadores no están muy conformes con el modo de actuar del juvenil Sarulyte, que si bien es muy habilidoso, cuando pierde la pelota se queda parado, sin perseguir a su rival, según expresaron sus compañeros. Además fue muy notorio el descontento por la actitud de los dirigentes, que ya ni siquiera aparecen por los vestuarios al término del partido, y mucho menos para tratar el asunto "pesos", y la mano se está tornándose dificilísima, si se tiene en cuenta que los jugadores hacen frente a los gastos de la concentración con dinero de su propio bolsillo, entonces es de justificar las caras largas.

Luego de la sesión de gimnasia y el consabido "picado", todos se dirigieron a las duchas y prefirieron no hacer declaraciones en ese momento.

● "JAPONES" SIEMPRE ATENTO

Una actitud de Osvaldo Alejandro Pérez, que desde su domicilio aceptó un diálogo con CRONICA.

"La situación de Racing es difícil, los resultados adversos no nos dejan levantar cabeza. Pero estoy confiado en que pronto se nos de la buena, ya que 'no hay mal que dure 100 años', y Racing tiene jugadores como para estar mejor ubicado. Quiero aclarar, especialmente, que el clima que reina entre los jugadores es bueno, y con Pastoriza mucho mejor, esto es para salir al cruce de algunas versiones que tienen intenciones raras..."

● CUANDO GANAMOS VIENEN

—¿Es cierto que están descontentos con algunos dirigentes que ni siquiera se acercan a los vestuarios cuando pierden?

—Es de mal gusto que los directivos aparezcan solo en los momentos de triunfo. Ellos, además, se deberían haber acercado para solucionar algunos contratos que todavía no están arreglados. A nosotros se nos hace cuesta arriba afrontar problemas de ese tipo, máxime si tenemos en cuenta que debemos "bancar" de nuestro bolsillo los gastos de concentración...

LO DE SALINAS A COLOMBIA NO VA; AYER FIRMO Y "EN ROJO..."

En Independiente, **"las aguas bajan límpias"**. Pasó la tormenta y sobrevino la calma, por consiguiente los problemas tienden a solucionarse. Uno de los últimos tiene nombre y apellido: **Carlos Horacio Salinas**. Mucho se habló sobre la actuación del tucumano con la entidad de Avellaneda. Luego de muchos "tira y afloje" que me voy, que no me voy, al final llegó el acuerdo y Salinas solucionó su relación contractual anoche, en una reunión mantenida con los "popes" de Independiente. De esta forma, quedan desvirtuadas por completo las versiones que indicaban la posibilidad que Salinas continuara su carrera en Nacional de Medellín. Este es el punto final, del caso Salinas, que para suerte de Independiente llegó y fue feliz...

● TIGRE SIGUE DE FIESTA: Al buen resultado obtenido, por los Victoria, frente a San Lorenzo, se le suma el éxito económico. De ahí, que los "popes" de la entidad tigrense, hallan decidido agasajar a sus jugadores, con una reunión a celebrarse esta noche en la sede, a partir de las 21. En esa ocasión, a la que han sido invitados todos los medios periodísticos, radiales y televisivos, y diversas personalidades del quehacer comunal, le serán entregados a los jugadores, los suculentos premios que le corresponden. Por otra parte, se dará una información exacta de las ganancias que dejó el encuentro frente a San Lorenzo.

NACIONAL-HURACAN, EN EL CENTENARIO

MONTEVIDEO, 16 (Saporiti).— Nacional presentará mañana miércoles a su nuevo equipo, que hará su presentación bajo la dirección de Angel Castelnoble, técnico que sustituyera a Juan Martín Mujica.

Su rival será Huracán de la Argentina, en un partido que se aguarda con interés, para observar el nuevo esquema de los tricolores en este ciclo que comienza para procurar destronar a su eterno rival, Peñarol, del sitial de privilegio.

Nacional formará mañana con Rodolfo Rodríguez; Moreira, Blanco, Wilmar Cabrera y González; Abalde, Espárrago y Maneiro; Bica, Victorino y Morales. En el tanscurso del partido, ingresarían Anchetta y el brasileño Marcelo, quien está a prueba en Nacional.

Mientras tanto, los tricolores se aprestan a enfrentar a San Lorenzo de Almagro el próximo martes 23, pero existen dudas sobre este partido, ya que para el mismo día, Peñarol también solicitó autorización para utilizar el estadio Centenario, a efectos de enfrentarse con Palmeiras de San Pablo, Brasil. Las autoridades de la Asociación Uruguaya de Fútbol dialogarán con dirigentes de Nacional y Peñarol, para que uno de los clubes difiera hasta el miércoles su partido internacional.

Si Llega el Salvador, se Juega

La máxima sensación del fútbol argentino actual, San Lorenzo, enfrentará esta noche en cancha de Ferro, a partir de las 21.30, al seleccionado nacional de El Salvador. Sin embargo, la concreción de este partido está sujeta a si la delegación extranjera arriba a nuestro pais **con el suficiente tiempo como para salir a jugar.** Ocurre que debe llegar al aeropuerto internacional de Ezeiza hoy a **las 10.30**, siempre y cuando alcance la combinación aérea en la ciudad estadounidense de **Los Angeles**. De no ser así, El Salvador recién llegaría a Buenos Aires en horas de la noche, **por lo que el encuentro con el puntero del campeonato de primera B se postergaría para mañana.**

Este cotejo tiene su interés particular. Por un lado, el público adicto a San Lorenzo tendrá una nueva oportunidad para observar la fiesta que toda presentación del equipo supone. **El "Ciclón" es la verdadera sensación del momento debido a los records de recaudación que registra en cada partido que juega.** Si bien el de esta noche no es válido por ningún torneo, puesto que es puramente amistoso, es seguro que la hinchada sanlorencista volverá a volcarse en gran número hasta Caballito para cargar de aliento y banderas azulgranas el ambiente de la cancha de Ferro. **Futbolísticamente, el enfrentamiento con la selección salvadoreña le permitirá medirse con un rival algo más "serio" a los que enfrentó, hasta ahora, en el torneo de primera B;** aunque El Salvador no tiene un equipo poderoso, de jerarquía, pensamos que es "algo más" que varios de los conjuntos que participan en el certamen sabatino.

Precisamente, El Salvador integra junto a Argentina, Bélgica y Hungría el grupo tres del Campeonato Mundial a jugarse en España. De allí la ocasión para conocer, también, los verdaderos atributos del equipo visitante. **Que alcanzó la clasificación para España.**

Lo que merece "castigarse" es la actitud asumida por San Lorenzo. Ayer se dio a conocer la formación del equipo (**Cousillas; Aráoz, Biain, De Magistros y R. Moreno; R. Acosta, Milano y Madelón; J. Acosta, Pérez e Insúa y Montiel**) que no es el titular; mucha de la gente que sigue al equipo a todos lados pensaba que hoy jugaría ese equipo, puesto que nunca se había informado lo contrario. Por eso ya había adquirido sus entradas. Al público hay que respetarlo

PARA BARTERO, DIEZ DIAS DE SUSPENSION

Carlos Bertero, arquero de Estudiantes de La Plata, fue suspendido por diez días con obligación de asistir a los entrenamientos a raiz de su negativa a salir como suplente en el partido ante Huracán, cuando ya estaba concentrado con el resto de la delegación.

El arquero, según manifestó en esa oportunidad, tomó tal actitud ya que se consideraba el titular del equipo y no aceptaba ser reemplazado por Delménico, proveniente de Colombia y a quien la entidad platense acababa de contratar.

● JUICIO: Clide Díaz, actualmente en Quilmes, se hizo presente ayer en Futbolistas Agremiados para asesorarse sobre una próxima acción judicial que iniciará contra Huracán, su ex club. El motivo es la abultada deuda que la entidad mantiene con él a través de cuatro sueldos impagos, premios y medio aguinaldo.

Una situación muy similar se ha planteado con **2 jugadores pertenecientes a Talleres de Remedios de Escalada;** se trata de los futbolistas **Herrera y Liendro**, quienes también han iniciado gestiones con Agremiados para tratar de que dicho ente le solucione las deudas que no pueden cobrar en el club.

NOTICIAS EN ASCENSO

MORON: La situación con el técnico Américo Pérez es muy confusa. Por un lado, un alto directivo de la institución conversó con el plantel **comunicándole que Pérez ya no es el entrenador del equipo,** y que en la semana se designará su reemplazante (la cosa está entre **Carmelo Faraone, Antonio Villamor y Armando Mareque**). Pero por otro lado, el actual técnico sigue presentándose a los entrenamientos. Se supo que el lunes, el plantel debía practicar en la cancha, **pero como un numeroso grupo de hinchas esperaba a Pérez para que éste "rindiera cuentas" acerca de la mala campaña del equipo,** optó por hacer entrenar a los jugadores en el balneario Rutasol, ubicado en el Camino de Cintura. **Miguel Angel Colombatti**, lesionado en el aductor de pierna derecha, **podría jugar el sábado ante Tigre.**

ALMIRANTE BROWN: Anoche hubo una reunión entre los directivos y los técnicos Oscar López y Oscar Cavallero, donde se evaluaron las actuaciones del equipo, llegándose a un acuerdo para que los mismos continuen al frente del conjunto.

ARSENAL: Pueden reaparecer Javier Novoa, que cumplió suspensión y Corvo recuperado de una lesión.

ITALIANO: Debutaría Ricardo Franceschini. Comenzó a entrenar Seppaquercia. Juan Guillermo sufre una fuerte contusión en la pierna derecha.

TALLERES: Por el expulsado Lazlo, iría Lenhart. A su vez por éste reaparecería De Angelis, que cumplió la suspensión. Es dudosa la presencia de Giménez, que tiene una luxación en el hombro derecho.

GIMNASIA: Roma sufre un fuerte golpe en la rodilla derecha. El sábado a partir de las 13 fletarán micros y un tren especial para el partido con Temperley.

ATLANTA: Los sueldos del plantel se encuentran al día. Esta semana abonarán el premio por el triunfo ante Morón.

ESTUDIANTES: Cumplió la suspensión Alarcón. Baldovino reemplazaría a Morandini.

ESPAÑOL: Por el expulsado Maletti, entraría Agüero. Al puntero Arbelo le resta cumplir una fecha de suspensión. Varios contratos sin firmar. Hay malestar.

LUJAN: El encargado del estadio municipal, Juan Carlos Biscione donde actúa como local el equipo reojiblanco, informó que se hallaban muy adelantados los arreglos de los vestuarios. La cancha habia sido inhabilitada por dicho problema y ahora se espera que pueda volver a ser utilizada en el próximo partido ante Tristán Suárez o en caso contrario frente a Muñiz.

CLAYPOLE: Renunció el técnico Ramos Delgado, a causa de haberse hecho cargo de las inferiores de River. Lo reemplaza Norberto Guerrero, que viene de trabajar en las inferiores de Argentino de Quilmes.

AMISTOSOS: Hoy a partir de las 17, se enfrentan San Telmo-Acassuso y Comunicaciones-Argentino de Merlo.

ESPAÑA ES MUNDIAL

ALICANTE, ELCHE Y SUS MARAVILLAS

MADRID, 16 (AP).— Alicante y Elche, ciudades mediterráneas, acogerán a las selecciones de Argentina, Bélgica, Hungría y El Salvador, que forman el Grupo III y lucharán entre si, para dos puestos que las lleve a la segunda fase final del Campeonato Mundial de Fútbol.

Alicante, conocida como "la ciudad sol" debido a que el sol suele brillar durante 272 días al año, es una de las ciudades españolas que mayor número de turistas tiene durante todo el año.

Alicante será la sede de los actuales campeones del mundo, la Selección Argentina, que jugará el partido inaugural del Mundial '82 frente a Bélgica en Barcelona el día 13 de junio.

Alicante suele tener una temperatura máxima en junio de 28 grados y una mínima de 16.

Pero estas no influirán en los equipos contendientes, ya que los encuentros en ambas ciudades comenzarán a las 20 horas.

Elche se encuentra a tan solo 20 kilómetros de Alicante y su clima es igual al de esta ciudad.

En Elche jugarán las selecciones de Bélgica, Hungría y El Salvador.

Los estadios de Alicante, José Rico Pérez y de Elche, Nuevo Estadio, son ambos de reciente construcción, por lo que ha sido pocas las obras de remodelación que se han hecho con vistas al Mundial '82.

En el José Rico Pérez se invirtieron 3.5 millones de dólares, en ampliar una tribuna lateral e instalaciones para la prensa, radio y televisión. Su aforo es de 40.000 personas, todas sentadas.

LOS TRES CANDIDATOS

Para el DT Alemán, Argentina, Brasil y España

RIO DE JANEIRO, 16 (ANSA).— El entrenador Jupp Derwall, del seleccionado de fútbol de Alemania Federal, que el domingo se medirá en amistoso con el de Brasil en el Maracaná de Río de Janeiro, considera que Brasil, Argentina y España son fuertes candidatos a la Copa.

En declaraciones que hoy publica el semanario deportivo "Placar", el técnico germano occidental dijo que es difícil hablar de favoritos para el Mundial de España porque hay **"muchas sorpresas"**, pero que según los antecedentes **"Brasil sin duda es un fuerte candidato, Argentina también, y España que como anfitriona será una fuerza importante".**

Respecto de la Unión Soviética, primera adversaria de Brasil en España, Derwall dijo que **"raras veces vi una selección tan buena como la actual, pero no sé cómo se irán a comportar en la hora 'H', pues me acuerdo de buenos equipos soviéticos que fracasaron en los momentos decisivos".**

En relación con el amistoso del domingo, el entrenador cree que será muy útil, porque **"siempre aprendemos en las confrontaciones con la selección brasileña".**

Jupp Derwall (54 años, ex jugador) añadió que los brasileños poséen mayores valores individuales y **"en este sentido son superiores, más brillantes en el trato del balón", pero en compensación sus jugadores son "más duros, dotados de mejor condición física y una cosa compensa a la otra".**

Aunque admitiendo que existen diferencias entre los estilos europeo y sudamericano, el entrenador alemán cree que las mismas no son fundamentales, pues **"nos estamos observando mutuamente".**

"Desde hace muchos años venimos intentado copiar la técnica fenomenal de los brasileños", resaltó el director técnico, que añadió: **"y los sudamericanos aprendieron de los europeos a desarrollar su condición física".**

"Lo mismo —acotó— se da en el aspecto táctico y, así, pasamos a marcar por zona, dentro de un sistema combinado: la zaga marca hombre a hombre, y el medio campo marca por zona".

El seleccionado alemán, después del domingo, se trasladará el martes a Buenos Aires para el compromiso del día siguiente contra Argentina.

• **OBLIGADA DECISION. Alemania Occidental, 16 (UPI).**— El director técnico de la selección de fútbol de Alemania Occidental, Jupp Derwall, dijo que llevará al delantero Horst Hrubesch, del Hamburgo, en la gira que hará el equipo por América del Sur, a pesar del anuncio del futbolista de que no viajaría.

Hrubesch señaló durante el fin de semana que no integraría el seleccionado para los encuentros amistosos en Sudamérica la próxima semana porque su desempeño no ha sido satisfactorio.

"No aceptaré ninguna excusa... Horst pertenece al equipo y tiene que venir.

AUSTRIA PREOCUPADA: PROHASKA LESIONADO

VIENA, 16 (AFP).— El mediocampista Hubert Prohaska, nerviomotor fundamental del seleccionado mundialista austríaco, sufrió una seria lesión y puede quedar marginado del equipo nacional que el 24 de marzo, en Budapest, enfrentará a Hungría.

Los médicos recomendaron a Prohaska una semana de reposo absoluto y todo hace suponer que no podrá estar presente en el 125 duelo húngaro - austríaco.

Por otra parte, el responsable del plantel austríaco, Georg Schmdt, anunció su intención de presentar el "equipo - tipo" en el último partido de preparación del seleccionado nacional: el 19 de mayo, en Viena, contra Dinamarca.

"Los daneses son adversarios que deben siempre ser tomados en serio. Es seguro que ellos vendrán con su mejor equipo y nosotros debemos también presentar lo mejor de nuestro fútbol, para evitar una derrota que pueda afectar la moral de nuestros jugadores en las puertas del Mundial de España".

Según Mitchels, el Local no Corre

BARCELONA, España, 16 (EFE).— El ex entrenador del Barcelona y actual preparador del equipo alemán Colonia, Rinus Michels, considera que España no tiene opción en el Mundial '82.

En declaraciones a periódicos deportivos de Barcelona, Michels señala: "Se que me haré antipático al decir que España no tiene opción en el Mundial... naturalmente desearía equivocarme, pero no veo a la selección española preparada para luchar con las naciones de elite".

Asimismo,Rinus Michels declara que la gran etapa del fútbol holandés ha muerto y que la República Federal Alemana quedará campeona en el Mundial '82, donde también da como favoritos a Brasil y Argentina.

En otra apartado de sus manifestaciones, Michels indica que el Barcelona será el campeón de la Liga Española y añade que **"este Barcelona también estaría arriba en el campeonato alemán".**

También manifiesta que Rummenige es el mejor jugador de Europa y afrima que Schuster **"Es un buen jugador pero le falta madurar, la incógnita es saber si podrá superar su lesión".**

De Pelé: "No Tenemos Punteros..."

RIO DE JANEIRO, 16 (AP).— Pelé, dijo en una entrevista publicada que la selección brasileña para la próxima copa del mundo tiene problemas en su ofensiva por carecer de buenos punteros.

El equipo de Telé Santana **"tiene que encontrar la manera de ocupar los costados del campo, porque no disponemos más de punteros tradicionales"**, opinó Pelé, según el diario Jornal Do Brasil.

Los titulares de la selección, Paulo Isidoro, de Gremio y Mario Sergio, de Sao Paulo, fueron llevados a esas posiciones desde el mediocampo.

Santana dice que lo que comenzó como una improvisación ha resultado bien, y que Paulo Isidoro es **"uno de los mejores punteros de ataque del mundo".**

Sin embargo Pelé afirmó que el ataque del equipo tiende a aglutinarse en el centro del campo. Y que **"es preciso crear todo un esquema de penetración".**

Según Pelé, Alemania Occidental será probablemente el adversario más difícil de Brasil en la copa del mundo. También mencionó a Bélgica, España y la Unión Soviética.

POR DEPORTE

• **TENIS:** En conferencia de prensa realizada ayer en el **Club YPF**, su titular, el doctor **Carlos Giménez**, informó sobre el funcionamiento de una **Escuela de Tenis** destinada a brindar un nivel mejor de capacitación y competencia de sus representantes. Estos estarán orientados por expertos profesionales de la educación física y profesores de tenis.

Por otra parte destacó el doctor Giménez que los integrantes de su equipo, **Carlos Castellán y Gustavo Tiberti**, y su entrenador **Jorge Todero**, luego del Intercubles de Primera, participarán a partir del 26 de abril en los torneos del **Grand Prix** a realizarse en **Madrid, Hamburgo, Firense, Roma, Roland Garros, todo el circuito norteamericano, el asiático, para regresar a Europa.** Dicha tourné será financiada por la mencionada entidad, circunstancia que fue agradecida por el presidente de la **AAT**, escribano **Juan J. Vázquez**, por la colaboración que ello significa para el tenis nacional.

• **BASQUETBOL: Ferro y Obras** inscribieron cablegráficamente a los jugadores **John Irving** (norteamericano) y **Ricardo Cocco** (juvenil de Salta), respectivamente, asegurándose por ese medio su participación pese haberse cerrado el libro de pases.

Por otra parte se concentrará el próximo domingo en el **Centro Deportivo Nacional (CEDENA)** el Preseleccionado Juvenil, con miras al campeonato sudamericano a jugarse en **Montevideo.** Por la mañana se entrenará en el gimnasio del **Parque Sarmiento** y por la tarde lo hará en **River.**

Los convocados: Sergio Pettroso, Ricardo Palacio, Héctor Haile, Marcelo Richiotti, Claudio Severini, Mauro Grippo, Ariel Medina (Bs. Aires), José Contic, Diego Maggi, Hugo Belli (Capital), Héctor Campana, Gerardo Secrestat y Juan P. Perisinotto (Córd.), Pablo Wendesbouru (Catam) y Sebastián Uranga (Entre Ríos).

• **BEISBOL: Ferro** venció a **DAOM** por 9 corridas a 6, por la cuarta fecha del torneo **Metropolitano** de Primera División, por lo que encabeza invicto el certámen junto a **Comunicaciones**, que le ganó a **Los Indios** por 12 a 7.

Por su parte **Fujiyama** obtuvo su primera victoria al superar a **Belén** por 14 a 4.

Cumplida la cuarta fecha lideran Ferro y Comunicaciones con 3 victorias; tercero DAOM con 3 triunfos y 1 derrota; cuarto Quilmes 2-1; quinto Fujiyama 1-2 y sextos Belén y Los Indios sin victorias.

Por la 5ª. fecha se enfrentan el domingo próximo: Ferro-Fujiyama; Quilmes-Comunicaciones y Los Indios-Belén. Libre: DAOM.

McENROE Y SU "YO ACUSO"

Le Enyesaron el Pie, Pero no la Boca y Dijo: "Lendl es Tramposo y Miedoso"

NUEVA YORK, 16 (AFP).— El Nº 1 del tenis mundial, **John McEnroe**, de Estados Unidos, afirmó hoy aquí que **"Ivan Lendl es tal vez un gran jugador, pero también es un tramposo, porque tiene miedo de afrontar sus responsabilidades".** Nuevamente crispado, tal vez por la doble entorsis de tobillo que lo fuerza a estar enyesado y mantener de dos a tres semanas de inactividad completa, **McEnroe** recuperó sin embargo su lenguaje incisivo.

Para **"Terrific Mac"**, el nuevo seudónimo que reemplazó el doméstico **"Junior"**, el checo **Lendl** se desvalorizó al anunciar que borrará de su programa este año, el célebre torneo de **Wimbledon.**

"La razón real de la ausencia de Lendl en el torneo inglés es simple: no cree tener posibilidades de ganar en canchas de césped como las del All England Club, donde jamás se encontró a gusto", precisó McEnroe.

• **HABLO.— Santiago, Chile, 16 (ANSA).**— El tenista argentino **José Luis Clerc** afirmó hoy aquí a un matutino chileno que **"el presente año seré tercero en el mundo".**

Clerc, quien no quiso defender a su país en el reciente match válido por la **Copa Davis** que **Argentina** perdió frente a **Francia**, manifestó antes de comenzar la nota: **"hablaremos, pero nada de Copa Davis".**

Clerc y su familia se **"escondieron"** en **Chile** para un período de vacaciones y el deportista solo apareció hoy comenzando sus entrenamientos junto a su compatriota **Alejandro Gattiker.**

• **CAYO CANO. ESTRASBURGO, Francia, 16 (AP).**— En un partido intensamente disputado, el húngaro **Balasz Taroczy** derrotó hoy el argentino **Ricardo Cano 7-6, 1-6, 6-3** en la primera rueda del torneo de Estrasburgo por el circuito del Campeonato Mundial de Tenis (WCT).

Sudáfrica: Los Pumas "Sudam" Nuevamente Bajo el Disfraz

Se efectuará hoy la segunda presentación de los equipos de rugby **Sudamérica XV "A" y "B"** en la gira que están realizando por Sudáfrica. La escuadra **"A"** jugará en **Cradock** con el **North Eastern Cape**, mientras que la **"B"** lo hará en **East London** con **Border.**

Estas representaciones sudamericanas están compuestas por mayoría de jugadores argentinos afectados a Los Pumas más el agregado de elementos de Chile, Uruguay y Paraguay. El **Sudamérica XV "A"**, dirigido técnicamente por **Rodolfo O'Reilly** y capitaneado por **Hugo Porta**, venció en el debut al **Griqualand West** por **43 a 4**, en tanto que el **"B"**, bajo la dirección de **José Argento** y la capitanía de **José Negri**, derrotó al **North Western** por **47 a 3**, en encuentros jugados el sábado último.

• **COUNTIES.** En la cancha de Instituto, de la ciudad de Córdoba, hará su tercera presentación en nuestro país, el equipo neocelandés de **Counties**, enfrentando al quince de esa provincia. **Counties** ganó su primer partido frente a **Mar del Plata** por 37 a 0, pero cayó batido el pasado domingo con **Rosario** por **24 a 21.**

El encuentro entre el equipo de Nueva Zelandia y Córdoba se jugará con luz artificial, a partir de las 21 horas.

Comunicado Internacional: No Permitir "Bicicleteos"

En la sede de la **Federación Ciclista Argentina** se recibió ayer una comunicación donde el secretario general de la **Unión Ciclista Internacional**, el señor **Jekiet**, anuncia a los dirigentes argentinos que esa entidad no avala la solicitud de la **Municipalidad de la Ciudad de Buenos Aires** con respecto del visto bueno que se necesita para la autorización internacional del nuevo velódromo construido en el parque **Jorge Newbery.** Sucede que reglamentariamente, este pedido tiene que partir de la **Federación Ciclista Argentina**, que es la entidad afiliada a la **UCI.**

• **A LA VEJEZ, CICLISMO.** El veterano pedalista **Juan Nolasco Sosa**, de 73 años, unirá a partir del próximo día 18, la ciudad balnearia de Necochea con la Capital Federal, en un raid ida y vuelta, bajo el patrocinio de la Asociación de Jubilados y Pensionados de Necochea. Sosa efectuará el recorrido total en aproximadamente 10 días.

MOTOS 0Km
SIN ANTICIPO
TODO EN CUOTAS
SIN ADICIONALES
GILERA 250-HONDA
YAMAHA-SUZUKY
O$ 350.000 p/mes
RIVADAVIA 12124 4 C. Est. Liniers

GRAN PREMIO ASEGURADO

El de 1983 es un Hecho, el de Este Año aún Puede Ser

Durante una imprevista visita que realizó a nuestro país, procedente de Alemania Occidental, el presidente de la Federación Internacional del Automóvil (FIA), Paul von Metternich, mantuvo una prolongada entrevista en la sede central del Automóvil Club Argentino con el titular de la entidad de nuestro país, doctor César Carman.

Metternich llegó por motivos particulares, pero tuvo tiempo de llegarse hasta el ACA, donde dialogó largo y tendido con Carman y aseguró que aunque aún no se especificó la fecha, el Gran Premio de la República Argentina para 1983 está asegurado y que la puerta está abierta, **"incluso para realizar el de este año. Las cosas se han arreglado ahora en la Fórmula Uno y normalmente, como correspondía, con el Código Deportivo Internacional y con la ley. Si hubo dificultades, ellas se han allanado y la prueba es que el Gran Premio del Brasil se va a realizar según lo previsto".**

Metternich reafirmó que nuestra carrera figurará en el calendario de 1983, desmintiendo de esa forma versiones emanadas de la Asociación de Constructores de Fórmula Uno (FOCA), las que aseguraban que si la Argentina no concretaba el Gran Premio este año, lo perdería definitivamente.

El alto directivo dijo también "las decisiones **adoptadas en París por la FIA han sido muy buenas, porque se siguió fielmente lo que dispone el Código Deportivo Internacional. Así que no es cuestión de estar de un lado o de otro, o de simpatías por los pilotos o por sus federaciones, o por los 'sponsors', sino que ha sido un asunto enteramente resuelto por las reglamentaciones, por el Código".**

Para ratificar sus palabras, Metternich aclaró que todos los allegados a la actividad de la Fórmula Uno han aceptado unánimamente la posición del ACA y que la actitud de la entidad ha quedado totalmente esclarecida ante los dueños de los circuitos, los "sponsors", las federaciones y los automóviles clubes de todos el mundo.

Refente a Carlos Reutemann, el titular de la FIA expresó que tendrá una gran temporada, ya que a pesar de no contar en la actualidad con un auto muy veloz, su sapiencia lo convertirá en el peor adversario de los Renault Turbo de Alain Prost y René Arnoux.

El doctor Carman agradeció la visita y respecto al Gran Premio dijo que **"el ACA no piensa en el Gran Premio de 1983, también podemos hacerlo este año. Nosotros no hemos pedido más que una postergación, por razones de fuerza mayor. Ahora observaremos los acontecimientos y ya veremos.**

Bojanich, en Buenos Aires

Ya se encuentra internado en el Hospital Italiano, el joven piloto de Turismo Carretera Marcelo Bojanich, quien como es de público conocimiento, se accidentó gravemente el último domingo en la competencia de Turismo Carretera disputada en Tandil.

Bojanich, cuyo estado experimentó una notoria mejoría, continuará su proceso de recuperación en el citado nosocomio, de acuerdo a la decisión adoptada por los directivos de la Asociación Corredores Turismo Carretera.

En cambio, aún continúa internado en el Hospital Ramón Santamarina de Tandil su acompañante, Oscar Dadomo, cuya recuperación es mucho más lenta.

Para Europa, Larrauri Será el Sucesor de Reutemann

ROMA, 16 (AFP).— Piloto de la fuerte escudería Euro/Racing, el argentino Oscar "Poppy" Larrauri justificó todas las expectativas al ganar sin discusiones en Mugello la primera carrera del campeonato europeo de Fórmula Tres. Para el delgado "Poppy", figura conocida en la Fórmula Tres por su cabellera entrecana, a pesar de sus 26 años, llueven los elogios.

Todos los medios deportivos destacan que a pesar de no contar el año pasado con medios económicos suficientes, Larrauri arribó cuarto en el campeonato, luego de vencer en Nurburgring. Pero su gran "vidriera" fue el segundo lugar alcanzado en Mónaco.

Para Larrauri, la victoria de Mugello es una prueba de que esta para cosas mayores y los críticos de automovilismo, señalan que el sucesor de Carlos Reutemann en la Fórmula Uno, tiene ya nombre y apellido. En Mugello, después de picar en punta y mantener la posición delante de todo el mundo, Larrauri probó a fondo las bondades de su auto, el Euro/Racing 101. **"La prueba de fuego fue la largada, cuando el motor (Alfa Romeo) soportó la aceleración superior a 8.000 vueltas, cuando el régimen máximo está entre las 6.200 y 6.500"**, admitió el argentino.

También elogió el rendimiento de sus neumáticos, los que terminaron la prueba intactos.

En Brasil los Autos Están Listos Para Luchar con el Cronómetro...

RIO DE JANEIRO, 16 (Télam y AFP).— Tras haber mostrado las primeras cartas en los entrenamientos extraoficiales de la semana anterior, el mundo trashumante de la Fórmula 1 entró ahora en el **"cono de los misterios"**, ya que los integrantes de las distintas escuderías están dispuestos a dar los toques secretos para que los autos salgan a luchar contra los cronómetros en la clasificación de viernes y sábado próximos.

El ambiente del "Gran Premio del Brasil" a disputarse el domingo en Jacarepaguá está "encerrado en los boxes", donde se están terminando el armado y la puesta a punto de los autos. Hoy, con una temperatura de 31 grados, podían escucharse desde los portones de boxes, cerrados a la curiosidad periodística, los ruidos de una febril actividad.

Los mecánicos de Williams, ya armaron los autos de Reutemann y Rosberg y lo mismo ocurrió con las Ferrari de Villeneuve y Pironi; los Brabham de Piquet y Patrese. Los más nerviosos, fueron los mecánicos de McLaren, quienes se afanan por poner competitivas las máquinas de Lauda y Watson.

La principal meta del periodismo, es el Hotel Intercontinental, que es el **"cuartel general"** de la Fórmula 1. Allí funciona la organización de la carrera. Bernie Ecclestone, el **"amo de la Fórmula 1"**, no paró un minuto y mantuvo dos reuniones con autoridades de la FISA para establecer si hay alguna nueva resolución en torno a los pilotos sancionados en Sudáfrica. Además, con su proverbial mal humor, Ecclestone aún no ha tenido tiempo de analizar los pedidos de credenciales para el periodismo.

La sala de prensa, tiene "congeladas" 1.115 credenciales, lo que hoy dio lugar a una queja oficial que se canalizó a través del presidente de la Federación Brasileña de Automovilismo, Carlos Lima Cavalcanti. Quedó en pie la promesa, que mañana estarán listos todos los ingresos de prensa.

NECOCHEA LISTA ESPERANDO AL TC

NECOCHEA, 16 (De nuestro corresponsal).— El Club Atlético Palermo informó hoy que ya está en condiciones el circuito semipermanente "Benedicto Campos" para ser utilizado como escenario de la segunda competencia puntable para el campeonato argentino de Turismo Carretera que organiza y fiscaliza la Asociación que nuclea a los pilotos de la especialidad.

El trazado es de los más cortos actualmente en uso, ya que mide 6.400 metros y está conformado por la ruta 88; la Avenida de Circunvalación; Avenida Las Heras y ruta 227, en Quequen, Partido de Necochea.

También están ya acondicionados los lugares destinados a Parque Cerrado, adoptadas todas las medidas de seguridad; demarcadas las zonas correspondientes a estacionamiento de vehículos, público, autoridades e invitados, como todo lo concerniente a la competencia que tendrá lugar, en poco menos de dos semanas.

AVISOS CLASIFICADOS

15 SERVICIOS VARIOS (Pedidos - Ofrecidos - Personales)

PERSONALES

GRACIAS Espíritu Santo, Buenaventura Barrera.

crónica CLASIFICADOS
en SAAVEDRA
Av. del Tejar 3710
Tel.: 701-8333/ 9696
EN: HURLINGHAM
Eduardo VII 1133 LOCAL 6
665-1677

crónica CLASIFICADOS
DICTE SU AVISO POR TELEFONO
38-8770 37-5321

25 OFICIOS VARIOS (Pedidos - Ofrecidos)

PEDIDOS

ZANJEROS obra gas Av. San Martín 3225 R. Calzada de 8 a 12 hs.

29 HALLAZGOS Y EXTRAVIOS

GRATIF. paradero Renault 4S, verde mil. P.C. 1.093.662. 772-8138

AVISOS AGRUPADOS

PERSONAL
PROFESIONALES TECNICOS EMPLEADOS OPERARIOS PEDIDOS Y OFRECIDOS

DAVY MC.KEE
Solicita
OFICIALES TUBISTAS
Para obra en Tucumán. Presentarse en
Alsina 772
de 9.30 a 17.30 hs.

TECNICO
FIAMBRE TIPO ALEMAN
Con experiencia no menor 10 años, necesita Importante Establecimiento zona Sur. Excelente remuneración. Dirigirse por escrito con antecedentes completos a:
Marcelo T. de Alvear 624
8° Piso (1058) Capital
(Reserva absoluta)

COMPRAS Y VENTAS EN GENERAL

ORO Bmé. Mitre 2715
A 1 CDRA. PUEYRREDON
PLATA - ALH. ANT. - BRILL.
LA MEJOR COTIZACION

ORO ESQUIU 941 POMPEYA FRENTE A LA IGLESIA $ 1.400.000 x Alh. 18 Grs. SABADO ABIERTO

ORO CONSTITUCION
Dentro Estación - Alhajas Antiguas
Con Brillantes BRASIL 1128 Loc. LyL

JOYERO COMPRA
ORO $ 620.000
X GR. CON BRILLANTES
RIVADAVIA 2219

ORO BME. MITRE 2781 a mts. Pueyrredón
Plata Brillantes Alhajas Antiguas
TASACION INSUPERABLE

PERFUMO en ONCE ORO
$ 400.000 Oro 18 Alhajas Antiguas
RIVADAVIA 2972

ORO BME. MITRE 2770
BRILLANTES, PLATA, ALH. ANT. A pasos
PAGAMOS UN ADIC. EN ALH. Pueyrredón

JOYERIA JOSE MARIA MUÑOZ
ORO • PLATA • BRILLANTES
CATAMARCA 14 SALTA 42 PUEYRREDON 519
Fte. Chevallier Esq. Av. de Mayo Esq. Corrientes
Sábado Abierto Hasta las 16 Hs.

ORO PUEYRREDON 145 - LOC. 11
Brillantes, Plata, Alh. Ant. Pagamos un adic. en Alh. Sábado abierto.

ORO EST. RETIRO
Entre Estación San Martín y Belgrano
EL MEJOR PRECIO Y EN EFECTIVO

Plata GAL. HECTOR P. PICARO PUEYRREDON 214 LOC 8 Brillantes
Cotización oficial ORO Sin descuentos

ORO EN ONCE
Superamos toda oferta
Bmé Mitre 2676 (1 1/2 cuadra de Pza. Once)

ORO CHACARITA
$270.000 Alh Ant./Rcto. Póliz.
AV. DORREGO 813 (Esq. Ctes.)

AVELLANEDA ORO
$ 250.000 Oro 18 Kl Alhajas Antiguas Brillantes
AV. MITRE 177 - Avellaneda

A ORO En Avellaneda
Gal. VIA ROMA
Superamos toda oferta Av. Mitre 661 L.12

ORO en V. URQUIZA
Superamos cualquier Oferta
TRIUNVIRATO 4575 L. 7 (A pasos de Est.)

PROFESIONALES

VENEREAS
Urinarias - Piel - Glándulas
Dr. O. Brizzio (Médico) - 49-1525
9-12 y 15-20 hs. Sábados 9-12 horas
Bmé. MITRE 2105 - (Congreso)

VENEREAS - PIEL - GLANDULAS
Dr. Brito (Méd.) 9-19 hs.
Corrientes 1438 2° "E"
46-8194. Est. Subte Uruguay
AMBOS SEXOS

VENEREAS - GLANDULAS
PIEL - VIAS URINARIAS
Dr. Cortondo (Méd.) - 15-21 hs.
Sábado 9-12 hs.
Saavedra 22 - P.B. "B" 48-0401
(Plaza Once)

PALMA-CRUZ, CON TONADA CORDOBESA

El Combate del 8 de Mayo Sería en el Chateau Carreras, no en el Luna

El promotor Juan Carlos Lectoure viajó a Córdoba y volvió anoche aúltima hora, con el propósito de trabajar en el ajuste de detalles concernientes a la presentación en esa ciudad del espectáculo Holiday on Ice, que estará allí a partir del próximo 25. Lectoure incluso presidió una conferencia de prensa en la que abundaron los detalles, pero de lo que no se habló allí, ni siquiera de refilón, fue de la posibilidad de que la "Docta" sea nuevamente sede de una pelea por el título mundial.

Pues sí. Nosotros nos atrevemos a poner en circulación un "chimentito" que dice que Lectoure ha estado estudiando en Córdoba la posibilidad de repetir con Palma, el combate por la corona supergallo, en que Sergio expondrá la corona ante el dominicano Leo Cruz.

Volvamos a la cuestión. Lectoure tanteó el ambiente, encontró buena voluntad y ahora ha dejado directivas para que se haga un estudio cuidadoso de las condiciones meteorológicas durante el mes de mayo, teniendo en cuenta que la pelea sería, si no hay inconvenientes, el 8 de ese mes. Nosotros ya habíamos hecho esa consulta y recordarán los lectores que en entregas anteriores dijimos que mayo es un mes parejo, sin lluvias y con una temperatura entre 15 y 18 grados. Así entonces estamos en condiciones de afirmar que si esto se confirma, Sergio Palma expondrá su corona ante Leo Cruz, el 8 de mayo próximo en el Chateau Carreras, estadio mundialista de Córdoba.

Recapitulemos un poco para los que no están bien al tanto de estas cosas. Obligado Palma a defender su corona con el número uno del ranking de la Asociación, el dominicano Leo Cruz, Lectoure le hizo un cable al técnico del dominicano Pepe Cordero, ofreciéndole una bolsa de 15.000 dólares, a lo que éste contestó que esa oferta era irrespetuosa y a su vez exigió una bolsa de 40.000 dólares con otras sumas acompañando, como 8.000 dólares para entrenamiento, por ejemplo. Es evidente que Cordero está poniendo inconvenientes para arribar finalmente, por falta de acuerdo, a una subasta o licitación pública, en la que Lectoure lleva todas las de perder, si se tienen en cuenta los gastos que pesan sobre este espectáculo en Buenos Aires, de los que el IVA es tal vez el más pesado. La única manera de que el promotor de este combate, sea quien sea, puede competir con Pepe Cordero, es haciendo la pelea en Córdoba, en las mismas condiciones que se hizo la anterior con Luján. Todo esto viene a demostrar que el promotor porteño no está dispuesto a entregarse sin lucha y que ha dejado de lado la resignación con que al principio pareció desistir de hacer la pelea en nuestro país.

SE SALVO FRAZIER: ASALTARON SU NEGOCIO Y HUBO MUERTOS

FILADELFIA, Estados Unidos, 16 (AFP).— Milagrosamente ausente de su restaurante en el momento que irrumpieron 2 asaltantes, el ex campeón mundial de los pesados, Joe Frazier, puede considerarse un sobreviviente milagroso, indicaron aquí los medios de prensa.

Luego de cerrar el restaurante Frazier se retiró a su domicilio, a muy poca distancia, minutos antes que fueran descubiertos 2 asaltantes enmascarados que trataban de robar la caja del local.

La réplica de los atracadores fue violenta, y sus disparos dieron muerte al gerente del restaurante y los 2 últimos clientes, que habían decidido tomar una última copa de pie en la barra.

Avisado por la policía, Frazier pasó buena parte de la noche en la búsqueda de los asaltantes, sin resultados.

"Esta vez me hubieran asesinado a sangre fría, como hicieron con mis amigos", fue el amargo comentario del ex campeón, al ofrecer una fuerte recompensa para proseguir la búsqueda de los delincuentes.

Luces del Ring

El tema es casi de todos los sábados, pero esta vez fue tan concreto que vale la pena comentarlo. Ocurrió en el Luna Park, el último sábado. Apenas terminado el combate y proclamado el fallo, cundió el desconcierto porque un jurado había proclamado la victoria de Juan Domingo Suárez, otro la de César Duarte y el tercero se quedó con el empate. En el sector periodístico comenzaron entonces las consultas. Alguien le preguntó a Horacio García Blanco, Radio Rivadavia, cómo la había visto y este contestó: Tengo empate... ¿Y Ricardo Arias?: Duarte... Entonces Ulises Barrera: Yo lo vi ganar a Suárez... Y esta insólita disparidad de criterios se extendió a todos los demás y también a las tribunas.

¿Qué es lo que había pasado?... Nosotros que teníamos un montón de puntos, cuatro, a favor de Suárez, formamos nuestra opinión, hicimos nuestra tarjeta con los mismos principios que utilizamos todos los sábados, en que logramos un acuerdo más coherente, pero suponemos que también los colegas se apoyaron en los mismos fundamentos, de modo que habrá que llegar a la conclusión de que la pelea fue muy, muy pareja. De cualquier modo no cabe duda de que ha existido entre todos los opinantes un distinto criterio. No queremos decir las opiniones de los técnicos de boxeo porque allí fue peor.

Entonces recordamos a un popular actor de nuestro cine y teatro, ya fallecido, Mario Fortuna, que decía en su sketch "Agarrá los libros que no muerden", y nos fuímos a mirar el reglamento, los tratados de boxeo e incluso, o principalmente, tratados de fallos. Y ahí esta bien clarito, que los cuatro conceptos que rigen para una tarjeta son: ataque, defensa, ciencia y efectividad. Fuera de eso, nada que ocurra en el ring debe ser considerado. A nosotros nos ocurrió que a uno que sostenía la victoria de Duarte, le preguntamos en que se basaba y nos contestó: **Y mire... por su inteligencia y por su astucia.** En vano buscamos si en las reglas se conceptua ese valor, la inteligencia y la astucia. Puede el boxeador ser inteligente y no dominar la ciencia y puede ser un "adoquín" y poseer gran técnica. No queremos nombrar, pero los hay...

Hablando en serio, para concluír, nos parece que la base fundamental de un buen fallo es la objetividad. El hombre objetivo no se deja llevar por la simpatía, ni por la bondad, ni por lo vistoso del trabajo del púgil, ni por nada que no sean los cuatro conceptos citados.

Solo así y de ninguna otra manera se evitaran las disparidades exageradas y decimos esto, incluyéndonos en la crítica, porque lo que pasó el sábado en el Luna Park, con el fallo no es serio. Ninguno de los que allí opinamos, somos dueños de la verdad, pero esgrimimos un conocimiento especial. Usémoslo entonces...

JORGE MORTOLA

Porque Chacón no Dejaba el Boxeo su Esposa se Suicidó

OROVILLE, California, 16 (AP).— La esposa del ex campeón mundial de los pesos pluma —versión del Consejo Mundial de Boxeo, CMB— Bobby Chacón, se suicidó aquí ayer, según dictaminó el alguacil del condado de Butte.

Un comunicado de la policía dijo que Valerie Chacón, de 31 años, se dio muerte a eso de las 13 de ayer, de un disparo en la cabeza. Agrega el comunicado que al parecer la suicida estaba deprimida porque su marido no se había avenido a abandonar el boxeo profesional hasta después de su próxima pelea que está programada para esta noche en la capital estatal, Sacramento.

Babe Griffin, promotor de la pelea que enfrentará a Chacón con el mexicano Salvador Ugalde, púgil liviano junior, de 20 años, en un primer momento dispuso la cancelación del combate. Posteriormente dejó sin efecto esa decisión al enterarse que Chacón quería que la pelea se realizase pese a las circunstancias. El boxeador estaba en Sacramento cuando recibió la noticia de la muerte de su esposa.

VUELVE

LA MAQUINA DE CONTAR

USELA TODOS LOS DIAS

Diviértase con

JUAN CARLOS MESA

MS y Asociados

PRODUCCION MD MARIN DE LORENZO Y ASOCIADOS S.A.

Lunes a Viernes de 8.00 a 9.30Hs. LR3 Radio Belgrano "La Radio"

ARGENTINO Programa Completo Para la Reunión de HOY

1ª CARRERA

Pr. TIMBALERO (comienza apuesta triple) - 1.600 Mts. A las 17

(APUESTAS A GANADOR, PLACE, LLAVES, EXACTA, IMPERFECTA Y TRIFECTA)

4 ULT. PERF.	ANOTADOS	JOCKEY	e/k.	PADRE-MADRE	CUIDADOR	ULTIMA PERFORMANCE	JOCKEY	Kl.	COTIZACIONES	Tiempo	Hip./Pta.	Fecha
1S 0L 2A 0A	1 MARINEY	no correrá	4/57	Dátil-Figurativa	L.Padró	1 por 3/4 cpo. a F. Nelly 50	F.Rivero	50	7.972 en 174.615	1'36''2/5	S.I.n.	10/3/82
0A 6A 0A 0A	2 MONARIS	J.Lavia-3	4/57	Alisios-Moonward	A.Spandrio	7 a 11 cpos. de Galere 56	J.Lavia	55	2.223 en 62.738	1'27''2/5	Arg.n.	4/11/81
2S 3A 3S 0A	3 TONADA	C.Vera-4	4/57	Princeling-Torch Song	J.Fanjul	2 al pzo. de F. Churreta 56	C.Vega	54	44.384 en 318.279	1'24''2/5	S.I.n.	24/2/82
2S 3A 0L 0S	4 FRAU NELLY	O.Cosenza	4/57	Frari-Nociva	M.Gervasoni	2 a 3/4 cpo. de Mariney 50	O.Cosenza	56	7.891 en 174.615	1'36''4/5	S.I.n.	10/3/82
0L 0S 6L 0S	5 LUXURA	J.Contreras	4/57	Ex-Libris-Luxury	J.Contreras	11 a 13 cpos. de S. Alegria 56	I.Gorrais	55	17.114 en 112.435	1'24''	L.P.n.	17/1/82
0S 6A 3A 6A	6 SUELTENLA	P.Rodríguez-3	4/57	Snow Car-Parchino	G.Cervi	11 a 13 cpos. de F. Churreta 56	P.Rodríguez	54	39.273 en 318.279	1'24''2/5	S.I.n.	24/2/82
— — — —	7 DOLLY STAR	J.Romero-4	4/57	Stallwood-Dolly Cua	J.Ramallo	Debuta	—		—		—	
— — — —	8 SEMIRAMIDE	V.Sanguinetti	4/57	Con Brío-Free América	J.Etchechoury	Debuta	—		—		—	
2A 2L 0S 0A	9 DIONE	J.Martínez-4	4/57	Salk-Douce	G.Alonso	2 a 4 cpos. de R. Stamp 56	J.Martinez	55	5.263 en 68.773	1'40''2/5	Arg.n.	3/3/82
0A 0S 4S 6S	10 BRIBONCITA	E.Liceri	4/57	Pazman-Brameda	F.Hilarrachea	15 a vs. cpos. de Banymast 56	J.Valdivieso	56	4.463 en 119.728	57''2/5	Arg.n.	19/12/81
0A 0S 0A 0A	11 TIERRA QUERIDA	O.Tabares-4	4/57	Cry-Dentushka	J.Barceló	8 a vs. cpos. de R. Stamp 56	O.Tabares	55	1.762 en 67.772	1'40''2/5	Arg.n.	3/3/82

Candid.: SEMIRAMIDE (8) — *Enem: Tonada (3)* — *Sport: Dione (9)*

LLAVES: 1: 1 Mariney, 11 Tierra Querida — 2: 2 Monaris, 8 Semiramide — 3: 3 Tonada, 10 Briboncita — 4: 4 Frau Nelly — 5: 5 Luxura, 6 Sueltenla, 7 Dolly Star — 6: 9 Dione

2ª CARRERA

Pr. MURALLA (continúa apuesta triple) - 1.400 Mts. A las 17.40

(APUESTAS A GANADOR, LLAVES, ENGANCHE, EXACTA, IMPERFECTA Y TRIFECTA)

4 ULT. PERF.	ANOTADOS	JOCKEY	e/k.	PADRE-MADRE	CUIDADOR	ULTIMA PERFORMANCE	JOCKEY	Kl.	COTIZACIONES	Tiempo	Hip./Pta.	Fecha
0S 1S 3S 1S	1 TWEED	no correrá	5/54	Taurudun-Graniza	R.Heredia	12 a 13 cpos. de Acuerdate 56	A.Gianinno	55	41.464 en 482.637	1'36''	S.I.n.	26/2/82
2S 5A 2A 3A	2 TABULADA	E.Jara	5/57	Irmak-Tabra	S.Scabone	2 a 1½ cpo. de Acuerdate 56	E.Jara	56	57.662 en 482.637	1'36''	S.I.n.	26/2/82
5S 4A 6S 6A	3 SU TERKA	T.Aguirre-4	5/57	Medium-Terka	R.Segato	5 a 7 cpos. de Bedia 56	E.Jara	50	31.272 en 222.453	1'22''3/5	S.I.n.	10/3/82
0S 1S 5A 3S	4 KONA	R.Riveiro-4	5/54	Menguante-Piaggia	A.Longo	8 a 9 cpos. de De Atropellada 56	R.Riveiro	56	52.837 en 627.383	1' 8''	S.I.n.	6/3/82
6S 6S 0A 5A	5 GRAMADA	C.Pezoa	6/57	Massachusetts-Gracia Cua	M.Schuh	6 a 8½ cpos. de Bedia 56	C.Pezoa	56	38.837 en 222.453	1'22''3/5	S.I.n.	10/3/82
1A 1L 2A 0S	6 NOVA	XX	5/54	Dorileo-Nashoba	J.Maldotti	1 por 4 cpos. a Sapere 56	R.Laitán	55	22.635 en 134.526	1'25''	Arg.n.	3/3/82
0S 4L 0A 4A	7 VIEIRA	R.Almirón-4	6/54	Bunker-View Point	M.Funes	7 a 9 cpos. de Acuerdate 56	R.Almirón	56	11.178 en 482.637	1'36''	S.I.n.	26/2/82
1S 2A 1L 0A	8 TYNTELA	V.Sanguinetti	5/54	Tyrteo-Amorosa	J.Martínez	1 por 1 cpo. a Algebra 56	J.Batruni	55	52.635 en 289.003	1'38''2/5	S.I.n.	24/2/82
5A 1L 6S 1A	9 TWINSY	O.Zapata	5/54	Make Money-Averia	J.Silva	5 a 11 cpos. de S. Song 56	O.Zapata	55	14.535 en 98.993	1'12''2/5	Arg.n.	14/2/82

Candid.: NOVA (6) — *Enem.: Tabulada (2)* — *Sport: Kona (4)*

LLAVES: 1: 1 Tweed — 2: 2 Tabulada, 8 Tyntela — 3: 3 Su Terka, 9 Twinsy — 4: 4 Kona, 5 Gramada — 5: 6 Nova — 6: 7 Vieira

3ª CARRERA

Pr. FIRENZE (finaliza apuesta triple) - 1.000 Mts. A las 18.25

(APUESTAS A GANADOR, LLAVES, ENGANCHE, EXACTA, IMPERFECTA Y TRIFECTA)

4 ULT. PERF.	ANOTADOS	JOCKEY	e/k.	PADRE-MADRE	CUIDADOR	ULTIMA PERFORMANCE	JOCKEY	Kl.	COTIZACIONES	Tiempo	Hip./Pta.	Fecha
0A 0A 5S 0A	1 RANCHO INDIO	C.Vega-2	4/57	Rancho'el Medio-Dinvia	A.Cufré	13 a 9½ cpos. de Pacandin 56	C.Vega	55	1.134 en 142.736	1' 5''	Arg.n.	27/2/82
2A — — —	2 BIOLOGO	XX	4/57	Neurólogo-Lady Angela	A.Palacios	2 a la cab. de Lockard 56	R.Laitán	56	29.373 en 128.379	57''3/5	Arg.p.	20/12/81
0S 6A 4A 0S	3 VINO FINO	H.Ponce-4	4/57	Vino Viejo-Sun Fine	B.Arturo	13 a vs. cpos. de Cerezo 56	J.Benitez	55	433 en 192.738	2'10''	L.P.n.	8/12/81
6A 0S 2L —	4 VERCINGETORIX	M.García	4/57	El Virtuoso-Espiritosa	J.Cámara	6 a 14 cpos. de N. Solo 56	M.Cardozo	56	32.270 en 103.256	1' 2/5	Arg.n.	15/1/82
3S 0A 2S 4A	5 SAMBURU	no correrá	4/57	Psidium-Shantie	U.Raia	3 a 5 cpos. de Seminarista 56	H.López	50	34.023 en 347.339	56''4/5	S.I.n.	10/3/82
5A 5A 0A —	6 SPANISH DANCER	H.Correa-3	4/57	Two Harbors-Gold Dancer	E.Martucci	5 a 7½ cpos. de Nemec 56	A.Ferreras	55	9.575 en 62.736	1'39''	Arg.n.	5/9/81
0A 0A 0A 0A	7 MANZUMAN	R.Durante	4/57	Marvellous-Zuzina	C.Croce	15 a 11 cpos. de Pacandin 56	R.Durante	55	1.738 en 142.736	1' 5''	Arg.n.	27/2/82
2A 2A 5A 0A	8 HAPPY DOLLAR	XX	4/57	Happy Ridan-Doña Padua	O.Finarelli	2 a 4 cpos. de Pacandin 56	R.Laitán	56	21.337 en 142.736	1' 5''	Arg.n.	27/2/81
5A 3A 0S 0S	9 ZARPI	A.Etchart	4/57	Zarcov-Piriña	R.Martínez	5 a 6 cpos. de B. Mast 56	A.Etchart	55	14.635 en 98.203	58''2/5	Arg.n.	12/2/82
0S 0A 0S 0S	10 ENTENDIDO	O.Montenegro-3	4/57	Perugin-Antiqué	J.Ojeda	8 a 13 cpos. de Seminarista 56	R.Díaz	50	12.206 en 347.339	56''4/5	S.I.N.	10/3/82
0A 0S — —	10aELEAZAR	A.Gaitán	4/57	Pardallo-Zaris	C.López	11 a vs. cpos. de Pebete 56	F.Gaitán	55	3.243 en 142.635	1'37''2/5	Arg.n.	19/2/82
3A 3A 3S 3A	11 MACEDONIO	R.Galloso	4/57	Monviso-Glory Horns	W.Zancanaro	3 a 7 cpos. de Pacadin 56	R.Galloso	55	24.353 en 142.736	1' 5''	Arg.n.	27/2/82
0A — — —	12 NACALO	J.Figueroa	4/57	Nade-Calota	H.Ramírez	19 a vs. cpos. de Pacandin 56	J.Figueroa	56	18.273 en 142.736	1' 5''	Arg.n.	27/2/82
4S 4S 0A 6S	13 HARD RUBBER	H.Prieto	4/57	Hard Fighter-Rianlana	C.Portilla	4 a 7 cpos. de Seminarista 56	H.Prieto	56	24.210 en 347.339	56''4/5	S.I.n.	10/3/82
0S 5A 0S 0A	14 OSITO SALTARIN	V.Centeno	4/57	Cavalier-Nosegay	A.Saleb	9 a 10½ cpos. de Seminarista 56	V.Centeno	56	17.551 en 347.339	56''4/5	S.I.n.	10/3/82
0S 0S 0S 0S	14aQUE GOTAN	E.Berio-4	4/57	Francis U.-Qué Fiestacha	Idem	12 a vs. cpos. de El Qahir 57	J.Noguera	54	7.221 en 352.989	1'12''	S.I.p.	20/2/82
0L — — —	15 ARITZ MASTER	H.Perazzo	4/57	Aritz-Chuy	L.Lucero	10 a 11 cpos. de Eifell 56	D.Hernández	55	2.635 en 182.738	1'14''	L.P.n.	1/10/81
0S 0A 0S 0A	15aBYRONMAST	J.Michelli	4/57	Mizzenmast-Romaria	A.Colomé	11 a vs. cpos. de Seminarista 56	J.Michelli	56	3.712 en 347.339	56''4/5	S.I.n.	10/3/82
0A 5A 6L 6L	16 CHARONAIS	XX	4/57	Charolais-Becuna	H.Striglio	8 a 8 cpos. de Pacandin 56	De Arriba	55	625 en 142.736	1' 5''	Arg.n.	27/2/82

Candid.: BIOLOGO (2) — *Enem.: Macedonio (11)* — *Sport: Happy Dollar (8)*

LLAVES: 1: 1 Rancho Indio, 6 Spanish Dancer, 12 Nacalo — 2: 2 Biólogo, 7 Manzumán — 3: 3 Vino Fino, 10 Entendido, 10aEleazar, 11 Macedonio — 4: 4 Vercingetorix, 9 Zarpi, 15 Aritz Master, 15aByronmast — 5: 5 Samburu, 14 Osito Saltarin, 14aQue Gotan, 16 Charonais — 6: 8 Happy Dollar, 13 Hard Rubber

4ª CARRERA

Pr. GENERAL ARENALES Clásico G.III (comienza 1ª apuesta doble extra) - 1.000 Mts. A las 19.5

(APUESTAS A GANADOR, PLACE, LLAVES, EXACTA, IMPERFECTA Y TRIFECTA)

4 ULT. PERF.	ANOTADOS	JOCKEY	e/k.	PADRE-MADRE	CUIDADOR	ULTIMA PERFORMANCE	JOCKEY	Kl.	COTIZACIONES	Tiempo	Hip./Pta.	Fecha
4S Ros — —	1 MONTILLANA	A.Barattucci	3/56	Thyco-Monibelle	H.Macat	4 a 3½ cpos. de C. Negra 50	A.Barattucci	50	41.236 en 237.710	56''	S.I.n.	27/1/82
1A 1A 3L 3A	2 CISANDRA	E.Jara	4/59 1/2	Francis U.-Kassandra	J.Fregonese	1 por 1½ cpo. a Criminóloga 56	E.Jara	55	44.837 en 132.524	57''3/5	Arg.n.	19/2/82
1S 1S 1A —	3 ALCALDESA	J.Jarcovsky	3/56	El Botija-Alicama	C.Ferro	1 por ½ cpo. a Mentha 56	J.Jarcosvky	56	188.738 en 452.630	56''	S.I.n.	17/2/82
1A 1S 1A —	4 MOVEDORA	XX	3/56	Pepenador-Mancha	J.Taborda	1 por ½ cpo. a H. Soir 56	J.Maciel	55	52.434 en 182.738	57''	Arg.n.	4/12/81
3S 1S 1A 2S	5 SUN SHORE	no correrá	4/59 1/2	Solazo-Beau-Sexe	J.Maldotti	3 a 4 cpos. de Diplomada 56	H.Libré	56	43.524 en 172.635	57''2/5	S.I.p.	13/2/82
1S 5S 1S 1S	6 DIPLOMADA	E.Liceri	4/59 1/2	El Gran Capitán-Dame Mari	J.Irazusta	1 por 2½ cpos. a Ruborizante 56	E.Liceri	59	81.993 en 172.635	57''2/5	S.I.p.	13/2/82
5A 0S 2A 3A	7 SUN CHARM	J.Valdivieso	4/59 1/2	Solazo-Hechizada	C.Zarlengo	5 a 6½ cpos. de T. Trail 56	W.Marcovecchio	56	52.736 en 423.252	56''2/5	Arg.p.	21/2/82
1A 3A 2A 3S	8 MOROSINITA	V.Sanguinetti	5/59 1/2	Good Manners-Morosina	L.Crosato	1 por 2½ cpos. a Diadoca 56	V.Sanguinetti	55	27.363 en 99.838	55''2/5	Arg.n.	7/11/81
2S 1A 1A 1A	9 RUBORIZANTE	J.Batruni	3/56	Practicante-Roseliere	O.Finarelli	2 a 2½ cpos. de Diplomada 56	J.Batruni	56	22.635 en 172.635	57''2/5	S.I.p.	13/2/82

Candid.: DIPLOMADA (6) — *Enem.: Morosinita (8)* — *Sport: Ruborizante (9)*

LLAVES: 1: 1 Montillana, 7 Sun Charm, 9 Ruborizante — 2: 2 Cisandra, 5 Sun Shore — 3: 3 Alcaldesa — 4: 4 Movedora — 5: 6 Diplomada — 6: 8 Morosinita

5ª CARRERA

Pr. SANTOS LUGARES (finaliza 1ª apuesta doble extra) - 1.100 Mts. A las 19.50

(APUESTAS A GANADOR, LLAVES, ENGANCHE, EXACTA, IMPERFECTA Y TRIFECTA)

4 ULT. PERF.	ANOTADOS	JOCKEY	e/k.	PADRE-MADRE	CUIDADOR	ULTIMA PERFORMANCE	JOCKEY	Kl.	COTIZACIONES	Tiempo	Hip./Pta.	Fecha
5S 0A 0A 0S	1 UNIDORA	P.Garnica-3	3/56	Unicornus-Mostradora	E.Sosa	5 a 6 ½ cpos. de Filfa 54	P.Garnica	55	13.453 en 431.352	57''3/5	S.I.p.	20/2/82
0A 0A — —	2 ALSIPLA	C.Alvear-4	3/56	Alsina-Pocaplata	F.Chamorro	11 a vs. cpos. de D.Treat 56	C.Mont'gro	56	1.453 en 172.630	1' 4''2/5	Arg.n.	14/2/82
0S — — —	2aLA MODERADA	M.Abregú-2	3/56	Groshawk-Modelista	D.Pascual	11 a 13 cpos. de Respuesta 56	M.Abregú	51	27.363 en 213.547	57''3/5	S.I.n.	5/2/82
6A 0S — —	3 PRINCESA MONICA	A.Giannino	3/56	Prince Dilemma-Las Nubes	H.Heredia	6 a 9 cpos. de D.Treat 56	W.Serrudo	55	2.536 en 172.630	1' 4''2/5	Arg.n.	14/2/82
0A 3A A0S0A	4 FAT ANTIGUA	J.Batruni	3/56	El Gordo-Flash of Dawn	C.Rodríguez	8 a 13 cpos. de D.Baby 56	A.Tarraño	56	4.253 en 129.383	2' 4''	Arg.p.	21/2/82
6S 0A 6A 3A	5 ROVILLA	A.Ferreras	3/56	Roger's Dandy-Vervilla	D.Ojeda	6 a 9 cpos. de Vania 56	C.Pintos	51	7.263 en 762.938	56''3/5	S.I.n.	5/3/82
4A 0A 0A 3A	6 BALLUECA	R.Calderón	3/56	Achalay-Sonaja II	F.Castro	4 a 2 cpos. de M.Body 56	V.San'tti	56	12.536 en 123.435	1' 6''	Arg.n.	14/2/82
0A 0A 0A 0A	7 EFRONTEE	E.Bortulé	3/56	M. Venturer-Despachada	A.Merli	9 a 13 cpos. de D.Treat 56	E.Bortulé	55	1.413 en 172.630	1' 4''2/5	Arg.n.	14/2/82
— — — —	8 CIMPAGUA	R.Sosa	3/56	Cuadro-Cintra	H.Tula	Debuta	—		—		—	
0A 4A 6A 5A	9 MANGANTE	M.Bertorini	3/56	Practicante-Madame Bluff	R.Armesto	11 a 8 ½ cpos. de Barreca 56	E.Tasende	55	23.938 en 182.738	1' 4''2/5	Arg.n.	11/12/81
0A — — —	10 HALANZY	F.Pedrozo-2	3/56	Argos-Halconada	J.Martínez	7 a vs. cpos. de M.Body 56	F.Pedrozo	56	1.411 en 123.435	1' 6''	Arg.n.	14/2/82
0S 0S 0A 0S	10aLILA LOY	S.Criado	3/56	Utópico-Lila Lee	Idem	13 a 12 cpos. de Tanistry 56	J.Batruni	55	5.344 en 339.280	1'25''	S.I.n.	24/3/82
5A 6S 3A 5A	11 KEATS LOCA	J.Valdivieso	3/56	Keats-Loca Mía	H.López	5 a 3 ½ cpos. de B.Hall 56	A.García	55	21.373 en 162.535	1' 4''	Arg.n.	12/2/82
0A 4A 0S 0S	12 VOINA TEL	V.Centeno	3/56	Telefónico-Voina Bluff	A.Colomé	9 a 11 cpos. de S.Lady 56	J.Michelli	51	5.146 en 162.738	1'14''	Arg.n.	3/3/82
5A 2A — —	13 LA MEXICANA	A.Etchart	3/56	Mariache-La Señera	M.Catapano	5 a 7 cpos. de S.Lady 56	R.Tavella	56	35.343 en 162.738	1'13''2/5	Arg.n.	3/3/82
— — — —	14 APOTEOSIS	M.Planas-4	3/56	Cambremont-Clapping	A.Irusta	Debuta	—		—		—	
0L 0L — —	15 CHELVARIE	D.Verón	3/56	Regules-Alquitara	J.Calderón	7 a 9 cpos. de D.Navideño 56	V.Aguirre	55	1.433 en 92.738	1'10''2/5	L.P.p.	20/12/81
0S 3A 4A 6S	16 INDIA ARARA	R.Laitán	3/56	Indian Summer-Popelina	S.Scabone	10 a 11 cpos. de Spring 56	R.Laitán	56	72.636 en 334.525	56''3/5	S.I.n.	5/3/82

Candid.: LA MEXICANA (13) — *Enem.: Keats Loca (11)* — *Sport: Voina Tel (12)*

LLAVES: 1: 1 Unidora, 8 Cimpagua, 16 India Arara — 2: 2 Alsipla, 2aLa Moderada, 9 Mangante — 3: 3 P.Monica, 10 Halanzy, 10aLila Loy — 4: 4 Fat Antigua, 12 Voina Tel, 13 La Mexicana — 5: 5 Rovilla, 11 Keats Loca, 14 Apoteosis — 6: 6 Ballueca, 7 Efrontée, 15 Chevalrie

6ª CARRERA

Pr. CAMILITO (comienza 2ª apuesta doble extra) - 2.200 Mts. A las 20.35

(APUESTAS A GANADOR, PLACE, LLAVES, EXACTA, IMPERFECTA Y TRIFECTA)

4 ULT. PERF.	ANOTADOS	JOCKEY	e/k.	PADRE-MADRE	CUIDADOR	ULTIMA PERFORMANCE	JOCKEY	Kl.	COTIZACIONES	Tiempo	Hip./Pta.	Fecha
0S 3S 0S 3A	1 LONGDON	E.Etchart	4/57	Malambo-Long Beach	J.Vallejos	8 a 11 cpos. de B.Sea 56	O.Mont'gro	55	42.434 en 552.436	2'10''2/5	S.I.n.	28/2/82
0S 4S 0L 1L	2 SHOP	no correrá	4/57	Unánime-Shopping	V.Parisi	9 a vs. cpos. de Icarios 56	M.García	56	5.754 en 526.982	1'34''2/5	S.I.n.	10/3/82
3L 3L 1L 0S	3 FALANDO	R.Ausili-3	4/57	Flintham-Forlana	J.Hermozo	3 a 6 ½ cpos. de F.Moon 56	R.Ausili	55	6.783 en 44.536	2' 8''2/5	L.P.p.	14/2/82
1A 2A 6A 1S	4 LUCID	XX	4/57	Dancing Moss-Luz Colorada	O.Finarelli	1 por 9 cpos. a T.Sand 56	R.Laitán	56	51.464 en 152.637	2'17''	Arg.n.	27/2/82
2L 1S 6A 1S	5 BELFO	J.Valdivieso	4/54	Ex-Libris-Belfa	O.Puente	2 a 1 ½ cpo. de F.Moon 56	J.Maciel	57	13.827 en 44.536	2' 8''2/5	L.P.n.	14/2/82
0L 1S 4L 2L	6 GRAN FARAON	R.Riveiro-4	4/54	Ek Faraón-Rimadora	J.Gamboggi	9 a vs. cpos. de T.Cerezo 46	M.Plana	56	3.145 en 283.739	2'37''2/5	L.P.n.	7/2/82
2S 3S 1S 2A	7 MALLORQUIN	R.Galloso	4/57	Dart Board-Majorda	R.Heredia	2 a la cza. de B.Sea 56	R.Galloso	56	69.882 en 552.436	2'10''2/5	S.I.n.	28/2/82
4S 5S 3A 2S	8 AUNANTE	J.Maciel	4/54	Practicante-Auxey	C.Boselli	4 a 14 cpos. de B.Sea 56	H.Libré	55	48.378 en 552.436	2'10''2/5	S.I.n.	28/2/82
5S 4A 3S 1S	9 BEL CANTO	V.Centeno	4/57	Dart Board-Tebaldi	R.Gago	5 a 5 cpos. de B.Sea 56	V.Centeno	56	19.762 en 552.436	2'10''2/5	S.I.n.	28/2/82

Candid.: MALLORQUIN (7) — *Enem.: Aunante (8)* — *Sport: Belfo (5)*

LLAVES: 1: 1 Longdon, 6 Gran Faraón — 2: 2 Shop, 9 Bel Canto — 3: 3 Falando, 8 Aunante — 4: 4 Lucid — 5: 5 Belfo — 6: 7 Mallorquin

PRONOSTICOS DE LA PRENSA EN GENERAL PARA LA REUNION DE HOY

Nombre	1ª Carrera	2ª Carrera	3ª Carrera	4ª Carrera	5ª Carrera	6ª Carrera	7ª Carrera	8ª Carrera	9ª Carrera
CRONICA	Semiramide	Nova	Biólogo	Diplomada	La Mexicana	Mallorquin	Angela Top	Falconera	Trintell
Clarín	Semiramide	Tabulada	Biólogo	Ruborizante	La Mexicana	Belfo	Mariann	Falconera	Sinzar
La Razón	Semiramide	Tabulada	Hap. Dollar	Sun Charm	Keats Loca	Belfo	Mariann	Falconera	Pelo e'Puma
Palermo (R)	Semiramide	Tabulada	Biólogo	morosinita	La Mexicana	Belfo	Mariann	Falconera	Trintell

Benrisa, un Grito Oportuno

Más que pedirla... ¡la gritan! Los allegados a Benrisa y específicamente su cuidador Edgardo O. Martucci, aclaran sobre la chance que asiste a la descendiente de Benissimo en el octavo cotejo de está tarde en el Hipódromo Argentino. Las dos recientes demostraciones fueron flojas pero no hubo respuesta a sus ensayos. Como tiene un buen 2º puesto y lo alivia el descargo del pibe Tránsito Aguirre habrá que ir a la carga.

Un Kilómetro Para Alquilar Balcones es el del Clásico General Arenales, Base del Palermitano

FUE DIPLOMADA POR SU CALIDAD

El Clásico General Arenales, prueba central de la fecha en el hipódromo de Palermo, no tiene desperdicio alguno. Se trata de un kilómetro donde son varias las que prometen sacar chispas a lo largo de la recta. Pronóstico complicado por el lado que se lo busque, pero a la hora de la definición, nuestro voto se lo otorgamos a la buena de Diplomada. La rendidora descendiente de El Gran Capitán que defiende el prestigio de Las Ortigas cosechó a lo largo de su campaña méritos más que suficientes como para poder adjudicarse este evento. En sus últimas dos presentaciones logró una valiosa victoria primero en el hipódromo uruguayo de Maroñas donde cargando 59 kilos dio muestras de su capacidad en la vecina orilla para posteriormente en el circo sanisidrense, con medio kilo más que en dicha oportunidad, hacer galope largo dejando a Ruborizante para otro día y mejor oportunidad en la pista pesada.

Enemigas tiene de sobra, pero la más encarnizada posiblemente sea Morosinita, una yegua de regular para arriba que reprisa tiras cuatro meses de ausencia en óptimas condiciones puesta al pelete por Luis Crosato y que en su última salida a la pista superó en gran forma y estilo a Diadoca, Makpais y otras tauras por dos cuerpos y medio.

Cuesta trabajo encontrar una tercera en discordia, ya que son varias las que pueden ocupar ese casillero, más la lógica nos indica Ruborizante, quien tras tres victorias consecutivas, fue por primera vez al terreno clásico y fupe magnífica escolta de Diplomada. Conocedora ya de esos bravos entreveros, en esta oportunidad será mucho más brava.

Y todavía restan por nombrar Císandra, que viene de dos impactos consecutivos, Sun Shore, un elemento muy parejo que puede terciar en la conversación y Sun Charm que si está sana puede ganar de punta a punta. Y también Alcaldesa y Movedora que llegan al compromiso en carácter de invictas.

MIENTRAS GIRA EL GLOBO

HOY: QUIN. NACIONAL - 20 PREMIOS - 21.30 HS.

Atrasados a la grande			Demorados a los premios		
Centena	Decena	Unidad			
8	9	3	56	43	01
37 s	43 s	23 s	37 s	29 s	28 s

FAVORITOS: A la grande 33-38-39 A los premios 06-11-15

HOY: CORDOBA - 10 PREMIOS - A LAS 22 HS.

Ambos demorados a la grande			El dato de CRONICA		
15	32	36	01	27	56

Sorteo Demorado 20 Minutos

El sorteo de ayer de la Quiniela tuvo una demora de 20 minutos ya que el señor escribano, quien tiene a su cargo la legalización del mismo se demoró aproximadamente unos 15 minutos. Por tal causa, el bolillero, que normalmente se hace girar 15 minutos previo al sorteo, solo dio vueltas por espacio de siete, y siendo exactamente las 21.50 salió la primera bolilla.

Esa breve demora hizo que el sorteo, que normalmente finaliza a las 22, diera término a las 22.15.

Falconera Corre Como el Demonio

Octavo turno de esta tarde en Palermo, premio "Demonio", posibilidad última de arrancar con un vale que al rato... ¡se haga plata! Respondiendo al nombre, endemoniado turno porque catorce veloces (si es que Ballueca logra el impacto dos carreras antes y puede salir a la cancha) se tutearán con el partidor ubicado en el kilómetro. Vamos al análisis y a la decisión de un comienzo de doble que tiene en **Falconera** el nombre más potable. Porque estamos de acuerdo con que a la platense podrá faltarle el "toque de distinción" de haber actuado en la categoría... ¡pero ganó debutando! Y a lo grande definió su pleito con Karpova en 59"4/5. Eso pasó en octubre y hubo problemas de salud que se opusieron a la continuidad de la hija de Four Fingers a la que los cronometristas platenses "escrachan" con 1'2"3/5 de corrida, partidas de 30" y 36"2/5 que ponen en el tapete su recuperación total. Y estando bien la pensionista de Torres, puede que no la vean mucho...

● **LAS RIVALES**

Las especuladoras, las que no tienen que luchar contra la inclemencia del almanaque ¡sobran! Por ejemplo, **La Presencia**. Lleva la enorme ventaja de haber actuado entre ganadores con flor de 2° a 1½ cuerpo de Afina en 56"2/5. Eso es media carrera ganada para la pensionista de Longo, yegua ligera y tan enemiga como **Karpova**. Esta tiene una deuda pendiente con Falconera desde aquella derrota entre perdedoras. Pero ahora llega lista a borrar la discreta impresión de la patinada entre Blusola y a poner en el tapete su 2° de La Paula en 56"2/5. Eso vale. Y mucho...

QUINIELA

1°	093	11°	024
2°	981	12°	424
3°	220	13°	163
4°	501	14°	924
5°	196	15°	316
6°	730	16°	142
7°	174	17°	572
8°	177	18°	535
9°	354	19°	328
10°	849	20°	843

A. Etchart.

APILESE

¡... Y NO TENGA DUDAS! Porque si a La Mexicana le buscaron el rigor de Aníbal Etchart, es para asegurar los tantos en el quinto turno del programa de esta tarde en el Argentino. Ya se comieron dos "garrones" con la pinta de Catapano que en las mañanas de entrenamiento es poco menos que una leona. Pero no quieren fallar más y el "Brazo Fuerte" se va a encargar del resto. Cotejo embarullado, con 16 perdedoras desde el fondo de la recta pero la seguridad de don Aníbal es como para apilarse firme.

7ª CARRERA

Pr. MUITO (finaliza 2ª apuesta doble extra) - 1.100 Mts. — **A las 21.20**

(APUESTAS A GANADOR, LLAVES, ENGANCHE, EXACTA, IMPERFECTA Y TRIFECTA)

4 ULT. PERF.	ANOTADOS	JOCKEY	e/k. PADRE-MADRE	CUIDADOR	ULTIMA PERFORMANCE	JOCKEY	Kl.	COTIZACIONES	Tiempo	Hip./Pta.	Fecha
0A 0A 0A 3A	1 GWENDA	C.Alvarez-4	3/56 Sidereo-Genesia	F.Chamorro	10 a vs. cpos. de Stare 56	C.Montenegro	55	5.273 en 208.939	1'24"	Arg.h.	10/2/82
0A 4A 0A 6A	1aLUNALOCA	no correrá	3/56 West Side-Luneta	Idem	7 a 8½ cpos. de S. Skate 56	C.Pezoa	56	6.253 en 91.775	1'25"	Arg.h.	10/2/82
— — — —	2 GITANADA	H.Libre	3/56 Corcel-Es Gitana	D.Brunetto	Debuta	—		—		—	
6S 3A 2S —	3 JUST IN SIGHT	M.Mercau-3	3/56 Sir Bold-De Visu	J.Caimi	6 a 4 cpos. de L. Belle 56	M.Mercau	55	52.636 en 363.523	57"3/5	S.I.n.	24/2/82
— — — —	4 TANICABA	A.Tarraño-2	3/56 Amateur-Bacanita	F.Martin	Debuta	—		—		—	
2S 0S — —	5 ANGELA TOP	R.Galloso	3/56 Redtop-Alpera	J.Oporto	2 a 1/2 cpo. de Galfrida 56	M.Bertorini	55	2.253 en 444.635	57"2/5	S.I.n.	20/1/82
0S 0A — —	6 SQUARE	J.Batruni	3/56 Sh. Anchor-Jungle Mythologic	J.Martinez	11 a vs. cpos. de Tirajana 56	J.Batruni	56	1.847 en 592.830	56"3/5	S.I.n.	5/2/82
0S 0A 0S 0S	6aLADIVICA	H.Blanco-3	3/56 Ladd-Piruvica	C.Ahumada	11 a 9½ cpos. de Manille 56	M.Bertorini	55	1.928 en 482.738	58"	S.I.n.	21/11/81
3L 0A 0A 0S	7 BOKARELLA	XX	3/56 Snow Festival-Blancheur	J.Maldotti	3 a 1 cpo. de H. Brava 56	O.Ayude	55	7.146 en 77.625	1' 2"2/5	L.P.n.	31/1/82
2L 0A 0A 0A	8 TABRAVA	I.Guimaraes	3/56 Tarrito-Termopilas	C.Portilla	2 a 3/4 cpo. de F. de Perla 56	W.Castillo	56	16.243 en 132.534	1' 9"	L.P.n.	7/3/82
0A 0A 0S 0L	9 REAL DANCER	T.Aguirre-4	3/56 Reynolds-Art Dancer	R.Segato	9 a 13 cpos. de Greentone 56	T.Aguirre	55	90 en 234.535	59"	Arg.n.	3/2/82
0A 0S — —	9aSUEÑA TRANQUILA	F.Gaitán	3/56 F. Dreams-Penpuesta	F.Vital	11 a vs. cpos. de Greentone 56	F.Gaitán	56	164 en 234.535	59"	Arg.n.	3/2/82
6A 5A 5A 6S	10 PRIVADA	O.Labanca-3	3/56 Almelo-Patriótica	R.Pellegatta	6 a 3 cpos. de B. Bella 56	O.Labanca	55	2.736 en 293.830	1'14"	Arg.n.	3/3/82
6A 0A — —	11 VISION	R.Sosa	3/56 Pronto-Virago	A.Salvati	6 a 4 cpos. de M. Body 56	V.Centeno	55	12.131 en 123.545	1' 6"	Arg.n.	14/2/82
5A 6A 4A —	12 LA GUAPEADA	C.Giussi-3	3/56 Pedro Solo-Michinga	R.Acosta	5 a 4 cpos. de M. Body 56	O.Montenegro	54	25.463 en 123.545	1' 6"	Arg.n.	14/2/82
0A 0S 0S 0S	13 MALOCA	R.Riveiro-4	3/56 Malevaje-Enchante	J.Espindola	7 a 9 cpos. de S. Lady 57	A.Tarraño	56	1.756 en 158.273	1'13"	Arg.n.	1/3/82
4A 0S 0S 6S	14 LA SENCILLA	V.Centeno	3/56 El Fiador-Simpleza	E.Sauro	4 a 5 cpos. de D. Dream 56	V.Centeno	56	7.322 en 173.682	1' 4"2/5	Arg.n.	14/2/82
5A — — —	15 MARIANN	E.Liceri	3/56 Laramie Trail-Magic Touch	A.Haim	5 a 4 cpos. de B. Bella 56	E.Liceri	55	35.243 en 293.830	1'14"	Arg.n.	3/3/82
0A 2L 4L 0S	16 DORADA BRAVA	XX	3/56 Massenet-Badana	R.Carrio	8 a 9 cpos. de B. Bella 56	L.Alzamora	56	912 en 293.830	1'14"	Arg.n.	3/3/82

Candid.: ANGELA TOP (5) — *Enem.: Just In Sight (3)* — *Sport: Mariann (15)*

LLAVES
1: 1 Gwenda, 1aLunaloca, 14 La Sencilla
2: 2 Gitanada, 7 Bokarella, 13 Maloca
3: 3 Just in Sight, 8 Tabrava, 12 La Guapeada
4: 4 Tanicaba, 9 Real Dancer, 9aSueña Tranquila, 16 Dorada Brava
5: 5 Angela Top, 10 Privada, 15 Mariann
6: 6 Square, 6aLadivica, 11 Vision

8ª CARRERA

Pr. DEMONIO (comienza 3ª apuesta doble extra) - 1.000 Mts. — **A las 22.5**

(APUESTAS A GANADOR, PLACE, LLAVES, EXACTA, IMPERFECTA Y TRIFECTA)

4 ULT. PERF.	ANOTADOS	JOCKEY	e/k. PADRE-MADRE	CUIDADOR	ULTIMA PERFORMANCE	JOCKEY	Kl.	COTIZACIONES	Tiempo	Hip./Pta.	Fecha
1A 2A 4A —	1 DUTCH TREAT	E.Romero-4	3/56 Kasteel-De Derga	A.Salvati	1 por 1 cpo. a Enigma 57	L.Romero	51	56.263 en 172.839	1' 4"2/5	Arg.n.	14/2/82
6A 0S 2S 4A	2 VIT RED	J.Batruni	3/56 Viteliano-Red Girl	A.Adami	6 a 13 cpos. de Rivieri 56	J.Batruni	56	13.445 en 192.830	1' 4"2/5	Arg.n.	22/1/82
4A 0A 0A 3A	3 BALLUECA	XX	3/56 Achalay-Sonaja II	F.Castro	4 a 3 cpos. de Body 56	V.Sanguinetti	56	10.396 en 123.622	1' 6"	Arg.h.	14/2/82
0S 1S 5S 0S	4 ARROGADA	A.Ferreras	3/56 Up-Arrogance	D.Brunetto	11 a 13 cpos. de Maurya 56	H.Libré	55	12.837 en 827.383	58"3/5	S.I.p.	20/2/82
0A 0A 1A 4S	5 MANILLE	J.Ublich	3/56 Corcel-Manilla	C.Velázquez	18 a vs. cpos. de Alcarena 56	R.Valezna	51	28.373 en 762.739	56"	S.I.n.	29/1/82
1A — — —	6 FALCONERA	J.Maciel	3/56 Four Fingers-Flaviana	A.Torres	1 por 1 cpo. a Karpova 56	C.Cáceres	56	16.243 en 113.546	59"3/5	Arg.n.	19/10/81
0A 0A 2A 0A	7 BENRISA	T.Aguirre-4	3/56 Benissimo-Entrerrisa	E.Martucci	9 a 13 cpos. de Ormuz 57	T.Aguirre	55	7.928 en 216.453	58"	Arg.n.	3/3/82
3A 5S 0S 0S	8 OUR HEROIN	V.Sanguinetti	3/56 Our Hero-Cienta	J.Doval	3 a 4½ cpos. de Ghirlante 56	V.Sanguinetti	56	29.264 en 143.556	1'22"2/5	Arg.n.	27/2/82
0S 1A 2A —	9 BELLA HAIL	no correrá	3/56 Hail the Pirates-Bellefix	D.Pascual	7 a 5 cpos. de Blusola 57	M.Abregú	55	32.435 en 652.434	56"3/5	S.I.n.	5/3/82
5L 0A 6A 0S	10 CANTA BABY	D.Orcellet-4	3/56 Bully Baby-Canta Vit	R.Caropresse	5 a 7 cpos. de Economía 56	D.Orcellet	56	1.829 en 131.302	1' 6"2/5	L.P.n.	25/2/82
2S 3A 0S 3A	11 LA PRESENCIA	XX	3/56 Blomberg-Principeza	A.Longo	2 a 1 cpo. de Afina 56	O.Tabares	55	82.637 en 542.434	56"2/5	S.I.n.	5/3/82
0L 6S 0S 6S	12 LUZ BUNGE	J.Burgois	3/56 Country Doctor-Nueva Luz	D.Gómez	7 a 2½ cpos. de Coversadora 56	J.Burgois	56	38.383 en 197.283	1' 7"2/5	L.P.n.	25/2/82
2S 0A 4S 3A	13 CLAMAST	J.Valdivieso	3/56 Mizzenmast-Happy Sun	H.Piriz	2 a 2½ cpos. de Blusola 56	J.Valdivieso	56	10.978 en 635.486	56"3/5	S.I.n.	5/3/82
0S 2A 3A 4A	14 KARPOVA	M.Sarati	3/56 Kazan-Troica	C.Gómez	11 a 11 cpos. de Blusola 56	M.Sarati	55	72.536 en 652.434	56"3/5	S.I.n.	5/3/82
5A 4S 0S 1S	15 CARAMELL	XX	3/56 Pappe II-Mi Nieta	A.Quijano	5 a 7 cpos. de Rivieri 51	H.Libré	50	8.178 en 192.730	1' 4"	Arg.n.	22/1/82
0S 0A 1A 4S	16 SIN MANCHA	H.Mackinze-2	3/56 Regules-Grania	J.Calderón	13 a 11 cpos. de Shindelanto 56	H.Mackinze	55	1.145 en 143.526	1'12"2/5	Arg.n.	27/2/82

Candid.: FALCONERA (6) — *Enem.: La Presencia (11)* — *Sport: Karpova (14)*

LLAVES
1: 1 Dutch Treat, 11 La Presencia, 15 Caramell
2: 2 Vit Red, 3 Ballueca, 14 Karpova
3: 4 Arrogada, 10 Canta Baby, 13 Clamast
4: 5 Manille, 9 Bella Hail
5: 6 Falconera, 12 Luz Bunge
6: 7 Benrisa, 8 Our Heroin, 16 Sin Mancha

9ª CARRERA

Pr. PICOTAZO (finaliza 3ª apuesta doble extra) - 1.200 Mts. — **A las 22.50**

(APUESTAS A GANADOR, LLAVES, ENGANCHE, EXACTA, IMPERFECTA Y TRIFECTA)

4 ULT. PERF.	ANOTADOS	JOCKEY	e/k. PADRE-MADRE	CUIDADOR	ULTIMA PERFORMANCE	JOCKEY	Kl.	COTIZACIONES	Tiempo	Hip./Pta.	Fecha
1L 0S 0A —	1 FIRST CHOICE	H.Prieto	3/56 Segoviano-Golden Angel	E.Palmieri	1 por 3 cpos. a S.Argentino 56	H.Prieto	55	28.377 en 172.839	1'17"2/5	L.P.n.	7/2/82
0S 1S 4S 4S	1aKEMPES KING	V.Sanguinetti	3/56 Elva's King-Atrapada	J.Pereyra	8 a 11 cpos. de B.Escocés 56	V.Centeno	56	11.888 en 413.536	56"2/5	S.I.n.	30/12/81
5A 1S 2S —	2 MORRISON	XX	3/56 Siganio-Flor de Amiga	P.García	5 a 6 ½ cpos. de m.Rojo 56	C.Bertoldi	55	24.353 en 99.728	1'12"	Arg.n.	28/8/81
0A 3A 3A 0S	3 SAIL ON	XX	3/56 Broken Penny-Saila	D.Ibarra	9 a 13 cpos. de G.Sun 56	V.San'tti	56	48.273 en 188.939	1'36"	Arg.n.	7/3/82
6S 0A 3A 5L	4 MOLINO	L.Triviño	3/56 Masqued Dancer-La Zaina	E.Boni	6 a 5 ½ cpos. de Nibelungo 56	A.Tarraño	56	42.635 en 429.380	56"2/5	S.I.n.	24/2/82
3A 3S 4S 2A	5 SIN ZAR	J.Alvis	3/56 Sin Bluff-Zariana	J.García	3 a 2 cpos. de Ormuz 56	J.Alvis	55	35.243 en 216.756	58"	Arg.n.	3/3/82
0S 6S 1S 4S	6 SUEÑO HEROICO	D.Orcellet-4	3/56 F. Dreams-Muchachita	A.Aguirre	8 a 6 ½ cpos. de Call 56	D.Orcellet	50	23.703 en 533.496	56"3/5	S.I.n.	10/3/82
0L 0S 0L 0L	7 MARMONIO	H.Olivera	3/56 Marronier-Hammonia	J.Urdangarin	8 a 12 cpos. de T.Coins 56	N.Acuña	50	520 en 89.240	1' 7"4/5	L.P.n.	17/1/82
0S Ros — —	7aRUB JULIAN	R.Salva	3/56 Rubencito-Adiana	R.Mazzoccolli	9 a 13 cpos. de Hekuatre 56	J.Ublisch	55	13.114 en 429.378	1'22"	S.I.n.	27/11/81
1A 2A 5A —	8 PELO E'PUMA	H.Costantino	3/56 Mariache-Pelo e'Nutria	J.Penna	1 por el pzo. a Crack 57	H.Cost'no	56	72.635 en 162.538	1'26"2/5	Arg.n.	3/2/82
0S 0A 1A 2A	9 EL SUPLENTE	V.Centeno	3/56 Bonpland-Qué Ancha	J.Espindola	13 a 19 cpos. de Sir Gold 56	A.Torancio	55	7.773 en 526.364	1'39"	S.I.p.	20/2/82
0A 0S 1S 0A	10 BARQUIERO	A.Ramos	3/56 Eslavo-Barquera	M.Menéndez	18 a 14 cpos. de Luv 56	A.Ramos	56	1.744 en 152.736	58"2/5	Arg.n.	19/12/81
1S 5A 4S —	11 RISCAL	E.Bortulé	3/56 Make Money-Gran Guerrera	A.Bani	1 por ½ pzo. a S.Poker 56	E.Bortulé	55	53.431 en 334.263	1' 9"2/5	S.I.n.	28/2/82
0L 0S 0S 0S	12 PROMENADER	J.Valdivieso	3/56 Dearman-Promise	O.Bazán	9 a 13 cpos. de Engreido 56	J.Cert'es	56	8.920 en 235.489	1'27"2/5	L.P.p.	21/2/82
1A 2A — —	13 TRINTELL	M.Salces	3/56 Liloy-Trintela	C.Rodríguez	1 por 9 cpos. de Pireo 56	M.Salces	55	55.534 en 128.370	1' 2"2/5	Arg.n.	10/2/82
0S 4A 0S 0A	14 SAXSAX	no correrá	3/56 Make Money-Gran Fama	H.Padula	14 a vs. cpos. de Call 56	S.S'der	50	4.110 en 533.496	56"3/5	S.I.n.	10/3/82
5S 4A 2A 0A	15 AMERICAN PRESS	C.Ramirez-3	3/56 Unipress-Aravina	N.Caballero	5 a 11 cpos. de Malamyr 56	R.Galloso	56	45.363 en 452.439	1'36"	S.I.n.	5/2/82
2L 0L 0L 4L	16 SOLEIADO	J.Azamor-4	3/56 Utópico-La Suprema	F.Suárez	2 a 3 cpos. de Briano 56	J.Azamor	56	18.850 en 195.435	1' 8"2/5	L.P.n.	11/3/82
0S 0A 0A 0A	16aVITO DUMAS	W.Castillo	3/56 Good Bloke-Vitelina	C.Portilla	13 a vs. cpos. de Call 56	I.Guimaraes	56	4.093 en 533.496	56"3/5	S.I.n.	10/3/82

Candid.: TRINTELL (13) — *Enem.: Sin Zar (5)* — *Sport: Morrison (2)*

LLAVES
1: 1 First Choice, 1aKempes King, 9 El Suplente, 14 Saxsax
2: 2 Morrison, 16 Soleiado, 16aVito Dumas
3: 3 Sail On, 7 Marmonio, 7aRub Julián
4: 4 Molino, 6 Sueño Heroico, 11 Riscal
5: 5 Sin Zar, 10 Barquiero, 13 Trintell
6: 8 Pelo e'Puma, 12 Promenader, 15 A.Press

CON MUY BUEN RESULTADO SE TRABAJO EN LA VISPERA EN LA PISTA NORTEÑA

Naif, de Especulante, Poco y Nada

¡SE PUSO LA CARETA!

¿Quién dijo que terminó El Carnaval? De ninguna manera. En la víspera prosiguió en Palermo. No hubo papel picado, serpentinas ni matracas, pero sí 1.000 metros en 1' clavado. Veamos entonces cómo fue este corso:

● **ARGENTINO**

(Pista pesada, pero firme)

EL CARNAVAL, J.Gómez, 1.000 en 1' con 12''4/5 de final; MARGINADOR, E.Liceri a la par de Anzonata, A.Paleau, 1.000 en 1'3/5 dominando el primero por cuatro cuerpos; USLAN, P.Molina, 1.800 en 1'59'', los últimos 1.000 a la par de Indio Oro, M.Planas en 1'5''; ELEGANTONA, P.Sahagian, 1.400 en 1'30''2/5; PRETTY BOOD, H.Costantino, 1.400 en 1'31'';

MYSTERIX, W.Marcovecchio, y PUPE, I.Gómez, 1.400 en 1'32''2/5; BARRIO REO, A.Paleau, 1.400 en 1'31'' primeros 1.200 a la par de Candy Lavi, A.Tarraño en 1'18''; BIG SAFETY, H.Costantino y CARLUCHO, R.Herrera, 1.000 en 1'2''1/5 dominando el primero por dos cuerpos; PAN NEGRO, R.Riveiro, 1.000 en 1'4''2/5;

LA BURLONA, H.Costantino, 800 en 47''; PINO AZUL, P.Molina a la par de Isidoro Cañones, M.Planas 800 en 51'', GUERNANTE, J.Bretón, 800 en 48''3/5; SOL Y PAMPA, A.Paleau, 800 en 50''.

Naif resultó la "figura" de la mañana norteña. Para ello cubrió el kilómetro en 1'1''3/5 con 12'' de final. También fue bueno lo de Especulante en partida suave para el "Otoño": 1'3''3/5. Es extenso el parte, pasemos a él:

● **ENSAYOS SAN ISIDRO**

(4ª Pista de arena húmeda)

NAIF, M. Lezcano, 1.000 en 1'1''3/5 con 12'' de final de los 2.000 a los 1.000, buena partida con miras a la disputa de Clásico Otoño; ESPECUALANTE, C. Pezoa, dio tres cuerpos de ventaja e igualó muy fácil a PROMENADE, M. Palacios, 1.000 en 1'3''3/5 con 12'' 2/5 de final de los 2.000 a los 1.000; CABRERO, PEON, a la par de BON VOYAGE, G. Sena, 700 en 44''; LEGISLADORA, J. Aguirre, a la par de JEWISH DANCER, C. Lezcano, 800 en 49''3/5; MALKIN, C. Ramírez, 700 en 43''; MULTIPLE, C. Lezcano, 500 en 35''4/5; MISIADURA, M. Sarati, 800 opuesto en 50''; BOLD INDIAN, J. Abregú, 1.000 en 1'4'' de los 2.000 a los 1.000; DUBONET, D. Orcellet, a la par de VIANI, C. Flores, 1.600 en 1'47''3/5 de floreo; HOTELERO, C. Labeque, 800 suave a media cancha en 54''; PRIMAVERA ROCK, R. Tavella, a la par de BLUE BABY, G. Retorto, 500 en 30''2/5, del lado opuesto; ALHUE, E. Romero, 800 suave opuesto a media cancha en 54'';

FRONTENAC, G. Sena, 800 en 50''; LIFAR, G. Sena, 500 en 30''; PAIMARESA, H. M. López, 600 en 36'' 3/5; DAME SAUVAGE, R. Laitán, 800 opuesto en 50''; LA MOSKOWA, V. Sanguinetti, a la par de PICOTEO, J. Palacios, 1.000 en 1'5'' de los 2.000 a los 1.000; EL DIURNO, G. Sena, 800 en 51''

● **LIBRE, CAIDA CON SUERTE**

Mientras en la 4ª cancha el día de ayer el jockey Héctor Libré tendía en un ejercicio a un producto de 2 años del entrenador Juan Maldotti, al rompérsele la estribera el piloto cayó a tierra en tanto el animal disparaba sin control. Libré fue trasladado al Servicio Médico detectando los facultativos que el jinete solo había sufrido un fuerte golpe en el muslo de la pierna derecha. Hoy deberá volver al sanatorio y no actuará en Palermo.

HIPODROMO ARGENTINO

COMPETIDORES Y MONTAS PARA EL DOMINGO

1ª CARRERA — A las 16.
Pr. Germán 1.600 Mts.
(Com. la Ap. Triple)
1 El Torero 57, R.Ballacomo
2 Visitor 57, M.Sarati
3 Julero 57, H.Prieto
4 Lohrmann 57, J.Igarategui
5 S. Prel 57, J.Valdivieso
6 Label 57, G.Rizzi
7 Carnob 57, R.Riveiro
8 Z. Fuerte 57, N.Mezzotero
9 Un Mercedino 57, J.Oural
10 Ivory Coast 57, J.Cervantes
11 So Bras 57, J.Palacios
12 Jet Puma 57, C.Alvarez
13 Amindorante 57, H.Costantino
14 Zar Glade 57, L.Flores
15 Tallarme 57, M.Mercau

2ª CARRERA — A las 16.40
Pr. Lunation 1.400 Mts.
(Continúa la Apuesta Triple)
1 Rory 56, V.Aguirre
2 Domino Joe 56, A.Ferreras
3 Trampeante 56, O.Zapata
4 Leader 56, V.Centeno
5 Lionel 56, J.H.Figueroa
6 J. Jet 56, J.Valdivieso
7 No Me Rio 56, M. Mercau
8 Sail On 56, M.Planas
9 O. Peleador 56, C.Montenegro
10 Itamor 56, E.Jara
11 Río Sena 56, A.Etchart
12 Con Espia 56, C.Bertoldi
13 Yucante 56, M.García
14 C. Field 56, E.Bortulé
15 Andariego Tel. 56, O.Labanca

3ª CARRERA — A las 17.25
Pr. Decorum 1.400 Mts.
(Finaliza la Apuesta Triple)
1 Te Miento 56, E.Romero
2 D. Rey 56, A.Giannino
3 Shamrock 56, R.Laitán
4 Spinosa 56, A.Etchart
5 Gol de Kempes 56, O.Merlo
6 H. Field 56, V.Emmolo
7 Frandy 56, O.Ayude
6 Tucumán 56, N.Mezzotero
9 Sosegado 56, G.Sena
10 Liskin 56, J.Valdivieso
11 Clarry 56, E.Bortulé
12 Ge Du Ar 56, W.Serrudo
13 Pine Scot's 56, G.Giussi
14 Quejoso 56, E.Liceri

4ª CARRERA — A las 18.5
Pr. Trabuco 1.600 Mts.
(Com. la 1ª Ap. Doble)
1 Mariñey 57, R.Riveiro
2 Sulfurina 57, H.Costantino
3 Trudy 57, H.Ponce
4 Marquesina 57, A.Ferreras
5 Lindísima 57, M.Lezcano
6 Bois des Fleur's 57, J.Valdivieso
7 L. Cuyana 57, C.Pezoa
8 Felicidades 57, A.Etchart
9 Blue Stock 57, J.Palacios
10 Todita 57, M.Sarati

5ª CARRERA — A las 18.50
Pr. Elevación 1.400 Mts.
(Final. la 1ª Ap. Dob. Extra)
1 F. Grey 55, R.Laitán
2 Pecos Ball 55, J.Palacios
3 Christian 55, E.Bortulé
4 Fauchu 55, J.Benitez
5 P. Tel 55, E.Liceri
6 Junete 55, R.Riveiro
7 Polonius 55, J.Michelli
8 Soy Daniel 55, J.M.Fernández
9 El Flamenco 55, R.Rossi
10 Charvet 55, J.Maciel
11 Maspicante 55, C.Montenegro
12 L. Top 55, V.Sanguinetti
13 D. Quick 55, M.Bertorini
14 Manipulo 55, J.Valdivieso
15 Dapper 55, M.Sarati
15a Recorredor 55, M.Lezcano

6ª CARRERA — A las 19.35
Pr. Imposibille 1.000 Mts.
(Com. la 2ª Ap. Doble Extra)
1 Blancaluna 557, J.Michelli
2 F. India 57, V.Centeno
3 R. Blues 57, J.Paulé
4 Miss Escolástica 57, E.Castaño
5 Rodzy 57, J.Cervantes
6 Aislada 56, A.Tarraño
7 Con Angustia 57, A.Roldán
8 La Granita 57, O.Ayude
9 Aliola 57, R.Pedernera
10 Beo 57, M.Bertorini
11 Una Leona 57, R.Riveiro
12 Royal Lake 57, S.Videla
13 Tarja 57, p.Armada
14 Magarsis 57, R.Galloso
15 Barroca 57, A.Etchart

7ª CARRERA — A las 20.20
Clásico Otoño 2.000 Mts.
(Final la 2ª Ap. Dob. Extra)
1 Vajiravudh, 60 J.Bretón
2 Pontego 54½, V.Sanguinetti
3 Especulante 54½, C.Pezoa
4 L. Way 60, M.Sarati
5 Alderman 60, J.Maciel
6 Milimil 54½, E.Jara
7 Naif 57, M.Lezcano
8 Pacific 60, R.Galloso
9 Abaddon 60, R.Zalazar
10 C. Quick 60, A.Etchart
11 D. Boy 54½, P.Armada

8ª CARRERA — A las 21.5
Pr. Babor 1.600 Mts.
(Com. la 3ª Ap. Dob. Extra)
1 La Moskowa 56, V.Sanguinetti
2 Castalia 56, P.Armada
3 Fórmula 56, P.Sahagian
4 Bromenate 56, R.Laitán
5 Marigold 56, R.Rossi
6 T. Press 56, C.Pezoa
7 Ski Lady 56, J.Valdivieso
8 Cavalle 56, M.Sarati
9 Storlette 56, J.Benitez
10 Greenstone 56, M.Lezcano
11 Rumba 56, N.Mezzotero
12 La Burlona 56, H.Costantino

9ª CARRERA — A las 21.50
Pr. Patrón 1.000 Mts.
(Final. la 3ª Ap. Dob. Extra)
1 Very Ryler 57, J.Urán
2 Pausado 57, C.H.Gómez
3 Momentum 57, M.Mercau
4 Chircal 57, R.Laitán
5 Bisonte 57, O.Addati
6 Eurredes 57, H.Castro
7 Catling 57, R.Zalazar
8 Ben Caudillo 57, G.Rizzi
9 Clericó 57, J.Romero
10 A. Mast 57, F.Sarmiento
11 Vispan 55, XX
12 Torrontés 57, V.S'netti
13 La Splendid 57, O.Ayude
14 Bon Ton 57, J.Oural
15 Traganieve 57, R.Riveiro
16 Fantástico 57, XX

10 CARRERA — A las 22.35
Pr. Ahmad 1.200 Mts.
(Com. la 4ª Ap. Dob. Extra)
1 Egeo 54, M.Mercau
2 Dúctil 54, J.Paulé
3 Lockart 54, R.Riveiro
4 Leyberkin 57, XX
4a Panthy 57, P.Garnica
5 Pos Nao 54, R.Rossi
6 Bronce Mast 54, O.Merlo
7 Bastonazo 54, E.Figueroa
8 C. Bluff 57, M.López
9 S. Forni 57, XX
10 Gua Sol 57, N.Bortulé
11 Bar Arturo 57, A.Ferreras
12 Telingo 57, A.Sandoval
13 Copernique 57, M.Planas
14 Alfredo 57, E.Bortulé

11ª CARRERA — A las 23.20
Pr. El Virtuoso 1.600 Mts.
(Final. la 4ª Ap. Dob. Extra)
1 Eternite 56, V.Sanguinetti
2 Qué Martes 56, M.Abregú
3 S. Queen 56, M.Sarati
4 D. China 56, J.Martínez
5 La Paulita 56, C.Giussi
6 J. Dancer 56, J.Aguirre
7 Gran Felur 56, A.De Arriba
8 D. Olguita 56, R.Moli
9 Sabrosita 56, J.Valdivieso
10 Tierrena 56, R.Rossi
11 Bonita Mary 56, J.Abregú
12 L. Cristina 56, J.Benitez
12a Rocaille 56, XX
13 Shady 56, O.Ayude
14 Lidia 56, A.Tarraño
15 Retentiva 56, P.Cruz
15a Hellaca 56, P.Armada
16 La Nihuila 56, M.Mercau
16a Filosa 56, M.Bertorini

DONDE PISA HAILSTONE NO CRECE EL PASTO: 1'37''3/5

Césped de vareo, válvula de escape sanisidrense para seguir apretando relojes. Y un trabajo excepcional por parte de Hailstone que, al cubrir la milla en 1'37''3/5, sacó pasaporte a una victoria urgente porque llegó con una firmeza asombrosa. Esto vieron nuestros cronometristas en la pista gramada.

(Césped de vareo, húmedo)

HAILSTONE, V. Sanguinetti, 1.600 metros a palos falsos en 1'37''3/5 con 12'' de final; SOY SUTIL, O. Tabares, 1.000 en 58''3/5 con 11'3/5 de final; DONALD, V. Sanguinetti, 2.200 en 2'20''3/5 últimos 1.600 a la par de SATAMASSO, J. Cervantes, en 1'39''2/5, dominando el primero; FALLUTO, V. Centeno, 600 en 34''; CUATROELE, A. Etchart, 1.000 en 59''3/5; PUNTA ALA, O. Domínguez, 1.400 en 1'26''2/5; SARAMPION, H. Costantino, a la par de PINK LADY, C. Giussi, 800 en 47'' del opuesto; CHACRA, J. Bretón, 800 del opuesto en 46''2/5; MONARQUICA, J. Valdivieso, 1.400 en 1'25''3/5; MASTER TOM, J. Michelli a la par de ARBUSTO, C. Lescano, 800 en 48''; EXTRA SENSORIAL, M. Sarati, 1.000 en 1'1''3/5; EL PAJAR, M. Bertorini, 800 en 46''3/5; VICTORIA TOP, A. García, a la par de VITALIZE, M. Bertorini, 600 en 35''; BAR LIBRE, M. Lezcano, 600 en 35''1/5; FOR DE FRANCE, M. Lezcano, a la par de FRENESI-MOON, E. Navarro, 800 en 47'', mejor el primero.

¡Y en Este Rincón... el Belicoso Rubén Laitán!

Se le fue la mano a **Rubén Laitán.** Y el domingo último, luego de ganar con Doctor Pangarito en la duocécima carrera del césped "festejó" a su manera. Agrediendo a otro colega —la información no especifica a quien— en el recinto de los jockeys. Cosa que no dejaron pasar las autoridades sanisidrenses y en su reunión habitual, suspendieron por un mes (hasta el 17 de abril) al citado profesional.

● **HAY MAS**

Además, el parte consigna la sanción por 10 fechas al jockey **Héctor Artigas** por hacer uso indebido del látigo en perjuicio de otro competidor dirigiendo a Araucán; 5 fechas para el mismo profesional por perder su línea dirigiendo a Balzola en la quinta carrera del día 12; apercibir a **Ricardo C. Ferreira** por incrementar en 600 gramos el peso de su conducida La Gloriosa. Hasta allí, la parte rigurosa en suspensiones. Luego vinieron las que atañen a los profesionales. Y hay 2 meses para **Carlos Vera** por demostrar inhabilidad dirigiendo a Ranura; 6 fechas para **Héctor Ereñú** que perdió su línea dirigiendo a Ser Plot causando inconvenientes a otros competidores y enseguida vino el doblete de Ereñú ya que le aplicaron 5 más por no ser veraz en sus declaraciones luego de dirigir a Sultánica. Finaliza el parte con la suspensión por 3 fechas a **Pablo F. Garnica** que perdió su línea al largar dirigiendo a Lincoln

● **MEDICAMENTOSO**

Pasemos a los cuidadores. Lo de Blusola no quedó en el olvido ya que las autoridades, al comprobar que actuó bajo la acción de tratamiento medicamentoso, dispusieron suspender por 3 meses al cuidador **Ambrosio J. Machena** que no podrá presentar hasta el 6 de junio; por un mes a la mencionada sangre pura y modificar el marcador de la prueba ganada por Blusola

HIPODROMO ARGENTINO

COMPETIDORES Y MONTAS PARA EL VIERNES

1ª Carrera — A las 17
Pr. Auxey - 1000 m.
(Com. Apuesta Doble)
1 Sweet 57, P. Juri
2 Egretta 57, A. Muñoz
3 Fuga 57, R. Barrios
4 Mercenaria 57, V. Sanguinetti
5 Latoja 57, A. Giannino
6 So Fat 57, M. Mercau
7 Boca Chica 57, R. Buonocore
8 Gaucha Coralita 57, C. Pintos
9 Pipeza 57, R. Latorre
10 Doña Flor 57, E. Liceri
11 Cascarria 57, M. Lezcano
12 La Ballesta 57, M. Gómez
13 Ami 57, R. Ramallo
14 Frau Liebe 57, O. Telechea

2ª Carrera — A las 17.40
Pr. Bacami - 1400 m.
(Fin Apuesta Doble)
1 Magar 56, J. Valdivieso
2 Scepter 56, H. Mackinze
3 Mitoniso 56, D. Orcellet
4 Sagazmente 56, O. Zapata
5 Delirio 56, V. Centeno
6 Grivot 56, J. Figueroa
7 De Prepo 56, P. Sahagian
8 Morsanito 56, A. Medina
9 Misil Prel 56, J. Aguirre
10 Stream 56, O. Montenegro
11 Rotceh 56, M. Sarati
12 Tarareante 56, M. García
13 Bump 56, C. Sanguinetti
14 Macrohe 56, L. Sosa
15 Bold Legend 56, R. Laitán

3ª Carrera — A las 18.20
Pr. Sibaritante - 1600 m.
(Com. Apuesta Doble)
1 Silvestre 54, H. Libré
2 Buscapique 57, J. Palacios
3 Cuernante 54, V. Sanguinetti
4 Sky Pride 54, J. Abregú
5 Aladin 54, J. Valdivieso
6 Vasily 54, O. Montenegro
7 Moneyed 57, E. Jara
8 Cantamuso 55, R. Laitán
9 El Revoltijo 57, M. Lezcano
10 Manchón 57, L. Triviño

4ª Carrera — A las 19
Pr. Imaginada - 1000 m.
(Fin. Apuesta Doble)
1 Emociones 55, A. Etchart
2 Salvorada 55, X.X.
3 Plastilina 55, J. Jarcovsky
4 Ibuena 55, R. Rossi
4ª Silepsis 55, R. Galloso
5 Search Wiltness 55, H. Galeppi
5a Sonrie Lucy 55, W. Serrudo
6 Crest Graciana 55, V. Sanguinetti
6 6a Duarcal 55, H. Costantino
6b Warhawk 55, M. Abregú
7 Nubelina 55, H. Granea
8 Para Mamá 55, X.X.
8a Sofrenada 55, C. H. Gómez
9 Sunny Marsh 55, P. Sahagian
10 Wet Blue 55, C. M. Gómez
11 Sin Adios 55, L. Triviño
12 Petit Ball 55, H. Libré
13 Bobada 55, M. Sarati
13a Estirada 55, M. Lezcano
14 Kaltia 55, C. Giussi
15 Search Enjoines 55, P. Molina
16 Gran Alegria 55, J. Maciel
16a Julie's Body 55, V. Centeno

5ª Carrera — A las 19.40
Clás. G. Lerena - 1.600 m.
(Com. Apuesta Doble)
1 Kamila 59 ½, R. Laitán
2 Shimena 59 ½, M. Mercau
3 Palm 55½, V. Sanguinetti
4 Sierva 55 ½, M. Lezcano
5 Garanda 59½, J. Abregú
6 Misiadura 55½, M. Sarati
7 Fuengirola 59½ R. Galloso

6ª Carrera — A las 20.20
Pr. Su Alteza - 1.100 m.
(Fin Apuesta Doble)
1 Trocha Angosta 57, R. Riveiro
2 Snow Tati 54, J. Lago
3 Tippet 54, M. Lezcano
4 Stall Glory 57, V. Centeno
5 Zarmar 57, H. Correa
6 Rizpa 57, V. Sanguinetti
7 Anidera 57, I. Desvard
8 La Mabel 57, A. D'Aponte
9 Franka 57, E. Liceri
10 Portentosa 57, J. Valdivieso

7ª Carrera - A las 21
Pr. Jungle Duckess - 1.600 m.
(Com. Apuesta Doble)
1 Novicio 54, X.X.
2 Signante 52, R. Riveiro
3 Loco Hidalgo 56, I. Guimaraes
4 Karpathos 54, A. Etchart
5 Excel Feet 58, M. Mercau
6 Favonio 56, J. Valdivieso
7 Goldcham 52, C. Montenegro
8 Coriander 56, X.X.
9 Hard Knot 54, O. Zapata
10 First Medium 56, C. Pires
11 Gold October 60, H. Libré

8ª Carrera - A las 21.40
Pr. Espadaña - 1.000 m.
(Fin. Apuesta Doble)
1 Republicano 57, J. Michelli
2 Saboyano 57, A. Sandoval
3 Tirol 57, R. Riveiro
4 Way Gham 57, V. Centeno
5 Tegumento 57, E. Bortule
6 Mundialito 57, H. Blanco
7 Angler 57, R. Eguzquiza
8 Black Mast 57, R. Cabrera
9 Uniprix 57, H. Castro
10 Tipo 57, J. Bretón
11 El Cuyanito 57, G. Sena
12 Bambolinito 57, D. Orcellet
12a Navideño Fija 57, C. Bertoldi
13 Ocean Mall 57, J. Alvis

9a Carrera - A las 22.20
Pr. Leonora - 1.600 m.
(Com. Apuesta Doble)
1 Cuartel 57, R. Buonocore
2 Macrocosmos 57, J. Jarcovsky
3 Vispan 55, R. Salva
4 Le Splendid 57, O. Ayude
5 Navideño Champa 57, L. Zárate
6 Tallado 57, O. Merlo
7 Tornado Bluff 57, A. Sandoval
8 Controlante 57, J. Valdivieso
9 Tan Negro 55, R. Riveiro
10 Big Crest 57, H. Prieto
11 Cabreado 55, O. Aguirre
12Boy Fighter 57, V. Sanguinetti

10ª Carrera - A las 23
Pr. Good Bet - 1.000 m.
(Fin Apuesta Doble)
1 Con Chicho 57, V. Sanguinetti
2 Antológico 57, M. Cañedo
3 Acertaste 54, C. Montenegro
4 Bold Courage 54, G. Retorto
4A Lapidus 54, J. Igarategui
5 Caloteador 54, J. Azamor
6 Con Vino 54, H. Mackinze
7 Stanley 57, A. Tarraño
8 Aprofite 54, D. Orcellet
9 Con Limay 57, X.X.
10 Excel Island 57, M. Mercau
11 Bicchi 54, R. Riveiro
12 Abul Said 57, R. Laitán
13 Nadepark 54, A. Etchart
14 Solterito 54, J. Maciel
15 Maria Perbells 54, X.X.

Doping: Dos Años Para el Cuidador Díaz

Otro caso de doping cerrado de acuerdo a la información que ayer dio a conocer el Departamento de Prensa del Hipódromo Argentino. **José A. Díaz,** cuidador de Ten Hor fue suspendido por 2 años en tanto su pensionista no podrá actuar por espacio de 3 meses en los hipódromos patrocinados. Pero a la vez, se abrieron otros ya que ahora entraron "en capilla" **Inocencio Martínez,** por su pensionista El Sorrentino y **Florindo Lerma,** por Qué Ingeniera.

Pesa sobre ambos una sanción provisional, deberán concurrir a presenciar la apertura del frasco testigo y luego si se dilucidará qué tipo de sanción les cabe. Si los 3 meses por tratamiento medicamentoso... ¡o algo peor!

LA PAVADA

Según ***quienes aseguran saberlo todo,*** *la modelo y ahora* ***"periodista"*** *Diana Custodio* ***estaría viviendo un tierno romance con un abogado cuatro años menor que ella.*** *Si tenemos en memoria que su anterior esposo también es letrado* ***(el doctor Ricardo del Campo)*** *podremos pensar* ***que es una gran admiradora de los hombres de leyes.*** *¡Qué lindo que la gente se quiera!*

* * *

El último fin de semana ***estuvo en Mar del Plata Mirtha Legrand,*** *quien asistió,* ***casi de incógnito,*** *a varios espectáculos teatrales. Ningún periodista logró detectarla,* ***con excepción, claro está, de esta sección.*** *Se la veía muy tostada y radiante y hasta comentó:* ***"¡Algún día volveré!",*** *cuando el público, en más de una ocasión, le preguntaba sobre su retorno a la televisión.* ***Las estrellas nunca se apagan...***

* * *

El domingo, ***mejor dicho, la madrugada del lunes,*** *el elenco que encabezaron Alberto de Mendoza, Carlos Andrés Calvo y Silvia Montanari se reunió en un restaurante marplatense* ***para celebrar la finalización de la temporada.*** *Estuvieron* ***"solo los del teatro",*** *con excepción de un* ***"colado": Darío Grandinetti,*** *quien curiosamente,* ***no se ubicó cerca de la señora Montanari.*** *¿Quién lo habrá invitado?*

* * *

Ya comentó esta sección ***la espectacular caída de la audiencia de "Semana 9"*** *que, decíamos entonces,* ***luchaba por no*** *"llegar"* ***al últimc puesto.*** *Pues,* ***ya lo logró.*** *El jueves 11 entre las 13.30 y las 14, los ratings fueron los siguientes: Canal 13 con "Realidad '82",* ***24,1*** *puntos; Canal 11 con "La gran ocasión",* ***13,5*** *puntos; Canal 7 con "Lo imperdonable",* ***5,5*** *puntos y Canal 9 con "Semana 9" solo* ***4,6*** *puntos.* ***Y eso que el programa lo conduce, produce y anima Gerardo Sofovich el que se queja porque no le pagan lo que dice que vale...***

* * *

El autor Gerardo Galván ***ha hecho explosivas declaraciones contra Jorge Mayorano*** *a quien sindica, sin pelos en la lengua,* ***como el*** *"culpable"* ***del fracaso del telenovelón "Un callejón en las nubes"*** *por él creado. Asegura don Gerardo que el galán* ***"no se aprendía la letra"*** *y que* ***"decía lo que quería".*** *Todo ello, según el autor, "por sus constantes idas y venidas a Mar del Plata, donde estaba laborando en teatro".* ***Prácticamente lo califica de*** *irresponsable.* ***¡Uhhh la que se viene!.***

"HOY VOLVERE AL TEATRO"

Lo Afirmó Telefónicamente Nélida Lobato, al Desmentir Rumores

Según explicamos en nuestra edición de ayer y luego de haber agotado todas las instancias posibles hasta el cierre de la misma, había marcada incertidumbre sobre el estado de la vedette Nélida Lobato, sobre quien corrían diversas versiones, ninguna de ellas comprobable hasta ese momento.

Nuestra guardia frente a su casa del barrio de Palermo y los llamados telefónicos que realizamos (siempre contestados con suma amabilidad por integrantes de su servicio doméstico) no fueron suficientes para cumplir con nuestro propósito.

Como es de suponer y bien saben nuestros lectores, una situación semejante no puede quedar para nosotros sin conclusión e implica una continuidad investigativa, tal cual ha quedado probado en innumerables casos. Y este no será, por cierto, una excepción.

Por eso es que ayer insistimos varias veces en forma telefónica, siendo siempre atendidos con extrema cortesía, hasta que en una de ellas y mientras la empleada de la casa nos daba algunas explicaciones, nuestra cronista escuchó que levantaban otro teléfono en una extensión y era la propia Nélida Lobato que se decidía a contestar.

No fue muy prolongado el diálogo, pero sí suficiente para registrar sus afirmaciones. Me encuentro perfectamente bien —señaló— y mañana (por hoy) volveré al trabajo en el teatro. Todo lo demás que se dijo no tiene ningún fundamento.

Luego agregó algunos conceptos más respecto de que no concedería entrevistas y lo molesta que estaba por la trascendencia que se le daba a lo que denominó como infundio.

Por nuestra parte, podemos agregar que, como queda escrito, no hacemos más que transcribir exactamente sus manifestaciones.

Ahora solo resta aguardar la función de esta noche, para la que ayer se vendían normalmente las localidades, esperando que, en beneficio del público y más que nada de ella misma, se la aprecie y aplauda sobre el escenario.

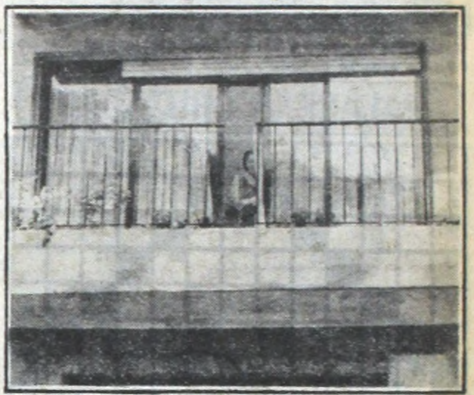

La domestica se asoma cautelosamente al ventanal de la casa de Nelida Lobato, quien dice hallarse bien.

Peligra Filme

MEXICO, 16 (ANSA).— La película "Tona Machetes" que marcaría la reaparición en el cine de la famosa actriz María Félix, al parecer continúa teniendo problemas para su realización y podría quedarse en un mero proyecto.

En fuentes cinematográficas se afirma que han surgido algunos problemas que provocaron el disgusto del realizador Raúl Araiza, quien habría declinado hacerse cargo.

Ante esta situación, según esas fuentes, la señora María Félix también desistiría de participar en la película. No obstante, las dependencias oficiales de cine organizadoras de este proyecto no han dicho nada al respecto.

La película "Tona Machetes" está programada para iniciar su rodaje a mediados de abril próximo en algunas locaciones del estado de Jalisco y de esta capital, pero el proyecto se ha venido posponiendo.

ALTEMAR DUTRA SE APRESTA A VOLVER

El próximo 5 de abril arribará a nuestro país el siempre exitoso cantante Altemar Dutra. El trovador brasileño estará entre nosotros por espacio de un mes, durante el cual se propone realizar una gira que, partiendo de la Capital, cubrirá las principales ciudades del interior, donde su prestigio se mantiene y acrecienta con el correr del tiempo.

En este caso, su llegada coincidirá con el lanzamiento de su nuevo LP, cosa que sucederá simultáneamente en su país y aquí. Se anticipa que en él, Altemar ha incluido temas que, continuado con su línea romántica, se adecuan perfectamente a las nuevas tendencias de la música melódica, tanto para el público maduro como el juvenil.

Sus actuaciones iniciales las ralizará en la Capital y el Gran Buenos Aires, luego de las cuales viajará a Rosario, Córdoba, Mendoza y otras plazas del interior. En cuanto a la televisión, existen propósitos de presentarlo en alguno de los canales capitalinos, pero se espera su llegada para conversar respecto de las conocidas limitaciones de honorarios, a las que naturalmente no podía escapar la cotización del artista brasileño.

Actriz Acuchillada: Muy Grave

WASHINGTON, 16 (DPA).— En estado grave, con múltiples heridas cortantes en el cuerpo, se encuentra en un hospital de Hollywood la actriz norteamericana Theresa Saldana de 27 años, tras haber sido apuñalada frente a su departamento en la ciudad.

La actriz, que trabajó en la película "Toro furioso" ("Raging bull"), fue atacada esta mañana por un individuo, identificado más tarde como Arthur Richard Jackson (47), que fue desarmado, aprehendido por uno de los numerosos testigos que presenciaron el incidente y reconocido como sicópata.

Hasta el momento se ignoran los móviles del atacante, pero se dijo que podría ser un desconocido que desde la semana pasada trataba de contactar a la actriz para ofrecerle un papel, afirmando que era representante de una agencia de talentos.

● **ESCANDALO EN LONDRES**

LONDRES, 16 (AFP).— La representación de una violación homosexual en un teatro de Londres está provocando un enorme escándalo en Gran Bretaña con una prolongación ante los jueces del Tribunal de Old Bailey de Londres.

El acusado es Michael Bogdanov, director del National Theatre, compañía subvencionada por el Estado. Mrs. Mary Whitehouse, defensora de las buenas costumbres como presidenta de la Asociación Nacional de Espectadores y Oyentes, lo acusa de sodomía simulada en la obra de Howard Breton "Los romanos en Gran Bretaña", montada en diciembre de 1930 en esta capital.

Mrs. Whitehouse asentó su denuncia en la llamada "Ley sobre los delitos sexuales" que sanciona los actos de este tipo cometidos en público pero que hasta ahora no fue aplicada para el teatro. En los medios teatrales londinenses se teme que si ella gana el proceso dejen de estar protegidos por la ley sobre los teatros de 1968, una especie de parapeto, gracias al cual pueden representar en un escenario el más horrendo de los crimenes, sin problemas.

El autor de la pieza hoy en el banquillo de los acusados, Howard Brenton, trata de explicarse por todos los medios y lleva tres semanas leyendo el manuscrito por todo el país. Por supuesto, cuenta con el apoyo de todos los profesionales.

La escena por la que ha llegado el escándalo duraba exactamente treinta segundos. Totalmente desnudo, un soldado del ejército de Julio César simulaba bajo los proyectores, la violación de un joven celta ayudado por dos compañeros.

Al iniciarse ayer el proceso, el abogado de la querellante dijo tranquilamente que la representación de esa obra era "profundamente indecente".

El abogado del otro bando, replicó imperturbable que la acusación no tenía el menor fundamento.

Siguió diciendo tan tranquilo que la escena en cuestión había sido tratada sin ningún efecto lascivo y que, en el fondo, la pieza es una mera "condena a la violencia y a la guerra".

SIEMPRE RIVADAVIA

Volvió a Radio Rivadavia, el ciclo "Siempre Rivadavia" que se emite de lunes a viernes de 14 a 16. Conduce Fernando Bravo, teniendo como columnistas a Hugo Suvcoplas en espectáculos, Daniel Alfonso Luro en turf y Juan José Moro en tenis. La locución está a cargo de Dorita Spíndola y Norma Montenegro, completando el elenco, Juan Carlos García Farese y Martín Caballero.

Por su parte, "Rapidísimo" que conduce Héctor Larrea se emite ahora de 7 a 11 de lunes a sábado.

GORDOS
PANTALONES, SACOS SPORT, AMBOS, CAMPERAS, PERRAMUS, PILOTOS, SHORTS, PULLOVERS, ROPA INTERIOR, PIJAMAS, todos hasta el talle Nº 74.
CAMISAS, hasta el Nº 55
CHOMBAS, hasta el Nº 54
CINTURONES, hasta 1,60 mts.
SASTRERIA-BONETERIA
ESMERALDA 71

Katharine Hepburn y Doug McKeon en una escena de "En la laguna dorada", firme candidata al Oscar.

Diez Nominaciones la Avalan

Nominada para diez premios Oscar, llegará mañana la película norteamericana "En la laguna dorada" (On golden pond), cuyo estreno se producirá en los cines Gran Rex y Capitol. Esta producción fue dirigida por Mark Rydell y tiene como principales protagonistas a la famosa Katharine Hepburn, Henry Fonda y Jane Fonda. La historia, en tono de fina comedia, relata las vicisitudes que vive un matrimonio maduro junto a su hija en una casa de veraneo, llamada precisamente "La laguna dorada". Tales vicisitudes son de carácter anímico, emocional y se explora en las almas de estos seres con humor e ironía, con los miedos y los afectos que abundan en toda familia.

Según las críticas estadounidenses la labor de Katharine Hepburn es memorable y los antecedentes de la actriz ratifican esta última labor. Katharine ha sido la estrella más veces nominada por la Academia de Artes y Ciencias Cinematográficas, obteniendo hasta el presente, tres Oscar: en 1933 con "Morning glory", en 1967 con "Adivina quién vino a cenar" y al año siguiente con "El león de invierno". Katharine Hepburn tiene actualmente 71 años y vuelve a ser candidata por esta película.

CORTO ARGENTINO

El cortometraje "Las reglas del juego" de la directora argentina Mercedes D'Adderio fue seleccionado para participar del Festival Internacional de Lille que se realizará entre el 22 y el 28 de marzo.

El corto mencionado, filmado en 1980, recibió el 2° premio en el X Concurso Nacional Uncipar'81. La acción transcurre durante una de las partidas de canasta semanales.

PALABRAS CRUZADAS

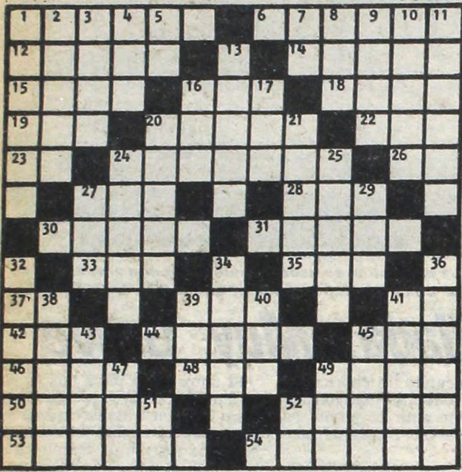

HORIZONTAL

1) Pendiente de un monte. 6) Don que se hace por testamento. 12) Arácnido traqueal. 14) Fécula comestible. 15) Substancia que sobrenada en la leche en reposo. 16) Volcán de las islas Filipinas. 18) Caña de las gramíneas. 19) Metal precioso. 20) Codiciosa. 22) Condimento. 23) Afirmación. 24) Golpe de ala o de aleta. 26) Voz que repetida sirve para arrullar al niño. 27) Población del Brasil. 28) Aquí. 30) Sitio ameno para pasear. 31) Ribera arenosa del mar. 33) Interjección. 35) Doce meses. 37) Artículo. 39) Letra. 41) Afirmación. 42) Dueña. 44) Una de las islas jónicas. 45) Unidad monetaria búlgara. 46) Tiesa, tirante. 48) Orificio del recto. 49) Parte de la mano. 50) Puesta de un astro. 52) Apellido de militar egipcio. 53) Género de monos de nariz muy desarrollada. 54) Veneno que usaban los indios de América.

VERTICAL

1) Que está cubierto de lana. 2) Sierra del Brasil. 3) Documento. 4) Epoca. 5) Voz que repetida sirve para arrullar al niño. 7) Del verbo ser. 8) Ciudad de Francia. 9) Parte del ave (pl.). 10) Abandonar una cosa. 11) Piedra preciosa (pl.). 13) Dícese de una lengua indígena de México. 16) Pájaro. 17) Aféresis de ahora. 20) Hormiga con alas. 21) Oración de los mahometanos. 24) Senda por donde se abrevia el camino. 25) Ciudad de España. 27) Del verbo ir. 29) Persona encargada de educar al niño. 32) Filósofo griego. 34) Llano, liso. 36) Delantero centro en el baloncesto. 38) Ciudad de México. 39) Letra griega. 40) Repetición de un sonido. 41) Sosegar, calmar. 43) Parte saliente de una vasija (pl.). 45) Alegre, contenta. 47) De esta manera. 49) Hacer don. 51) Lengua provenzal. 52) Adjetivo posesivo.

(La solución mañana)

M	O	T	E	T	E		M	A	S	I	V	O
I	B	I	C	E		C		S	A	L	E	P
S	E	C	O		J	A	L		L	E	N	E
E	S	O		T	O	R	A	L		O	I	R
R	O		R	E	B	A	S	A	R		R	A
O		S	U	B		Y		B	I	S		R
	R	A	B	A	T		N	I	G	E	R	
S		N	O	S		S		L	O	T		S
O	N		R		B	O	L		R		M	O
L	I	S		R	A	P	A	Z		B	E	L
I	N	E	S		R	O	S		R	A	R	I
V	O	T	A	R		R		N	I	L	A	D
O	T	O	M	A	N		Z	A	F	I	R	O

(Solución del problema anterior)

MONICA VITTI BAILA EL TANGO

"El tango de los celos" es una peculiar comedia italiana dirigida por el prolífico Steno (Stéfano Vanzina), uno de los realizadores italianos más populares y con la característica de asumir todo tipo de compromisos, desde los temas más controvertidos hasta las más ingenuas de las comedias.

"El tango de los celos" que se estrenará mañana en los cines Ambassador y Premier, está basada en una famosa comedia de Aldo di Benedetti, llamada "Cita de amor" que fue llevada al cine en una oportunidad anterior con verdadero éxito. La trama de este filme se basa en la irónica realidad en las relaciones de una pareja donde la mujer sufre porque su marido no es celoso. Y este marido, millonario, confiado, condescendiente, atento a todos los caprichos de su mujercita, lo único que consigue en los pocos ratos que su trabajo le deja libre, es hacer infeliz a la hermosa Mónica Vitti. La presencia de un supuesto guarda espaldas nada indiferente a la belleza de su protegida complica las cosas y da oportunidad al realizador para crear situaciones reideras.

Mónica Vitti, Philippe Leroy, Diego Abantantuomo, Jenny Tamburi y Giorgio Di Battista son los protagonistas de esta película. La música pertenece al conjunto I Camaleonti.

Mónica Vitti, considerada desde hace dos décadas como una de las actrices más dúctiles e inteligentes del cine italiano, fue elogiada unánimemente por la crítica europea, por su brillante trabajo en "El tango de los celos".

Un Gran Filme Australiano

Se repondrá en los próximos días, la película australiana "Después de la emboscada" (Breaker morant) que recibiera diez premios discernidos por la Academia Cinematográfica de Australia, incluidos el de mejor actor, mejor director y mejor película. Fue dirigida por Bruce Beresford y el elenco está encabezado por Jack Thompson, Edward Woodward, John Maters, Bryan Brown y Charles Tingwell.

La acción se desarrolla en 1901 durante la guerra de los Boers en Sudáfrica y se indaga en profundidad el conflicto del cual se derivan los irrenunciables derechos de la condición humana. La utilización de escenarios naturales otorgan a la obra el realismo que requieren sus escenas de acción.

HABLAN LOS ASTROS

por el profesor **MARIO CARIÑO**

LOS NIÑOS NACIDOS HOY tendrán muy buena salud, gran vitalidad y extraordinaria energía; inteligentes y capaces.

LOS QUE CUMPLEN AÑOS HOY vivirán horas maravillosas al lado de seres queridos; luego en el año que sigue, tendrán éxito en la parte sentimental y familiar.

ARIES: La verdad triunfará siempre; mal día para la casa; eviten nervios; en el amor noticias buenas para el dinero. En inversiones éxito.

TAURO: No sean pesimistas; su número el 8; sus mejores horas las de la tarde; buena salud; dinero seguro; no corran si conducen; para el amor gran día.

GEMINIS: Buen día para el amor, la casa y el dinero; para viajar regular; para cambios malo; para invertir y firmar bueno; cuiden la salud

CANCER: Horas de júbilo en familia; en el amor muy bien; día regular para el dinero y los viajes; cuiden el carácter; número el 4; noche para no salir.

LEO: Su número clave el 2; sus horas favorables de 19 a 22; en casa felicidad; para viajar muy bueno; ideal para realizar negocios y ganar dinero; buena salud.

VIRGO: Atención con la electricidad; cuiden la salud y el dinero; en sus profesiones bien; para el amor y la casa buen día; pueden ser robados o estafados.

LIBRA: Salud buena pero no abusen; día para el dinero, cobrarán seguro; amor grande; cuiden el carácter en casa; para viajar o mudarse buen día.

ESCORPIO: Malestar en familia; disgustos con parientes o amigos; buena salud; cuiden las extremidades; dinero seguro; en el amor novedades buenas.

SAGITARIO: Un día ideal para el amor, los viajes y el dinero; tendrán que cuidar un poco la salud; no olviden el 6; en casa nervios; en la calle disgustos.

CAPRICORNIO: Malestar en familia; disgusto con parientes o amigos; por dinero no se aflijan; éxito en la profesión; buena salud; un lío en la calle.

ACUARIO: Mañana ideal para todo; la tarde tendrá contratiempos y en la noche mejor no salir; sus to por nada; buena salud; no jueguen a nada.

PISCIS: Las dificultades serán vencidas; el dinero llegará; pueden viajar, mudarse, invertir, firmar, comprar y vender; en casa felicidad.

TELEVISION

10 (13) **LA MAÑANA DE LOS CHICOS** - Infantil
Rafael "Pato" Carret

11 (7) **LOS AMIGOS DEL HOMBRE** - Documentales

(9) **DIOS EN UN NUEVO DIA** - Religioso
Rvdo. Padre J.M. Lombardero

11.5 (9) **GRANDES OLVIDADOS**

11.10 (9) **EFEMERIDES**

11.15 (9) **SERVICIOS A LA COMUNIDAD**
F. De la Vega, A. Estévez.

11.30 (7) **BUSCANDO NOVIA A PAPA** - Serie
B. Bixby, J. Homack

(11) **MAMA Y SUS INCREIBLES HIJOS** - Serie
S. Jones, David Cassidy

12 (7) **LA ISLA DE GUILLIGAN** - Serie
B. Denver, A. Hale

(9) **NUEVEMUNDO** - Informativo
O. Lasalle, I. Grieben

(11) **LA NOVICIA VOLADORA** - Serie
Sally Field, Alejandro Rey

(13) **EL AGENTE DE CIPOL** - Serie
R. Vaughn.

12.30 (7) **INFORME UNO** - Periodístico
A. Bonardo

(9) **LA SALUD DE NUESTROS HIJOS** - Educativo
Dr. M. Socolinsky

(11) **NOTICIAS ONCE** - Informativo
E. Rial Martínez, A. Rosas, L. Cobas

13 (9) **SEMANA NUEVE** - Periodístico
G. Sofovich

(11) **LA GRAN OCASION**
Sergio Velasco Ferrero.

(13) **REALIDAD '82** - Periodístico
J.C. Pérez Loizeau

13.30 (7) **LO IMPERDONABLE** - Teleteatro
B. Blum, A. Barbero y elenco.

14 (11) **MARIANA** - Teleteatro
V. Castro, R. Guerra y elenco.

(13) **FAMILY** - Serie

14.30 (7) **CINE PARA LA FAMILIA**
"Regalo de amor", Marie Osmond, Timothy Bottoms

15 (9) **BUENAS TARDES, MUCHO GUSTO** - Familiar
Annamaría, Ch. Berreteaga, M.C. Cánepa

(11) **NUESTRO CINE**

(13) **UNA MUJER MARCADA** - Teleteatro
Shasha Montenegro.

16 (9) **UN CALLEJON EN LAS NUBES** - Teleteatro
Jorge Mayorano, Silvina Rada.

(13) **BURBUJAS** - Infantil

16.30 (2) **SOLEDAD** - Teleteatro
Libertad Lamarque

(7) **TELEJUEGOS DE VACACIONES** - Serie

17 (9) **MARGARITO TERERE** - Infantil

(11) **EL ARABE** - Teleteatro
Enrique Elizalde, Julieta Egurola

(13) **EL TIEMPO DE LOS CHICOS** - Infantil
E. Romei, Carozo y Narizota.

17.30 (2) **LA TRIBU BRADY** - Serie
Robert Reed

18 (2) **EL INCREIBLE HULK** - Serie
Bill Bixby, Lou Ferrigno.

(7) **LOS ANGELES DE CHARLIE** - Serie
F. Fawcet, J. Smith y K. Jakson.

(9) **EL IMPERIO DEL OESTE** - Serie
Richard Egan, Terry Moore.

(11) **JUGUEMOS** - Infantil
Jovita Díaz

18.30 (11) **BONANZA** - Serie
L. Greene, D. Blocker.

19 (2) **LADRON SIN DESTINO** - Serie
R. Wagner, M. Throne.

(7) **JULIAN DE MADRUGADA** - Teleteatro
Marta González, Víctor H. Vieyra.

(9) **DE SIETE A OCHO** - Periodístico
B. Elizalde, C. Mascetti, S. Huberman.

(13) **LA MUJER BIONICA** - Serie
Lindsay Wagner.

19.30 (11) **REVISTA ONCE** - Periodístico
U. Barrera, V. Sueiro

20 (2) **VALLE DE PASIONES** - Serie
B. Stanwyck, L. Majors.

(7) **LAS AVENTURAS DE B.J.** - Serie
G. Evigan y el mono Bear

(9) **VIDEOSHOW** - Periodístico
E. Llamas de Madariaga.

(11) **LA ESCLAVA** - Teleteatro
Lucelia Santos.

(13) **BUENAS NOCHES ARGENTINA** - Periodístico
D. Mendoza, R. Maidana

20.50 (7) **EL FUTBOL DE MENOTTI**

21 (2) **LAS CALLES DE SAN FRANCISCO** - Serie
K. Malden, M. Douglas.

(7) **SESENTA MINUTOS** - Periodístico
J. Gómez Fuentes, O. Otranto.

(9) **GRANDES VALORES DE HOY Y DE SIEMPRE** - Musical
Silvio Soldán e invitados

(11) **NO TOCA BOTON** - Cómico
A. Olmedo, M. Casan y elenco.

(13) **LAS 24 HORAS** - Comedia
Susana Campos

22 (2) **BARETTA** - Serie
R. Blake, D. Elkar.

(7) **ESPECIALES DE ATC**
"Pánico en primera plana". David Jansen, Robert Vaughn.

(13) **EL MUNDO DEL ESPECTACULO**
"La leyenda del indomable". Paul Newman, George Kennedy.

22.30 (11) **ARGENTINISIMA**
Julio Márbiz.

23 (2) **KOJAK** - Serie
Telly Savalas.

(9) **VIVO DE NOCHE**
Andrés Percivale.

23.30 (11) **CONSULTORIO MATRIMONIAL**

24 (2) **PATRULLA SECRETA** - Serie
Jack Thompson, Peter Summer

(7) **EL CUSTODIO** - Serie
D. Waterman, G. Cole

(9) **LOS GRANDES OLVIDADOS**

(11) **NOTICIAS ONCE** - Informativo
A. Repetto, F. Anadón.

(13) **SEPTIMA EDICION** - Informativo
S. Villarruel, J. I. López

0.30 (11) **EL GRAN HAWAII** - Serie
Cliff Patts, John Dehner.

(13) **UN MOMENTO DE MEDITACION**

0.35 (13) **BUENAS TRASNOCHES** - Periodístico
Julio Lagos.

1 (7) **ATC INFORMA** - Informativo
C. Nahón, P. Dizán

(13) **TRASNOCHE 13** - Cine
Primera sección: "Vencer o morir", James Drury, Steve Carlson.
Segunda sección: "Romance"- Serie

1.30 (7) **BUENAS NOCHES, SEÑOR** - Religioso

2 (13) **UN MOMENTO DE MEDITACION**

TEATROS

COLON. 35-1430. JUEVES 18 y IERNES 19 a las 21: Espec. coreog. allet: "EL CASCANUECES", de CHAIKOVSKY-PREBIL. Con: Balis, Candal, Dosse, Zartamann, ópez; Primeros Ballarines, solistas y po. de Baile. Dir. de Orq.: BRUNO 'ASTOLI. Dir. Ballet: ANTONIO RUYOL. Dir. Coro Niños: VALDO CIAMARELLA. Ballet Estable del T. olón, Orquesta Filarmónica de Bs. s., Coro de Niños del T. Colón y lumnos del Dpto. de Danza del Inst. up. de Art Pl.: $ 60.000. Loc. en vta. on 3 d. de ant. Boletería todos los días e 10 a 20 en Tucumán 1111.

★ COLON EN EL ALVEAR. Corrientes 1659. 46-6076. Refrigeración. MARTES a SABADO a las 21.30. DOMINGO a las 18.30, a partir del VIERNES 12: Comedia de la Provincia de Buenos Aires presenta: "LOS TRES BERRETINES", de Malfatti y De las landeras. Actor invitado: Carlos uñoz. Con Mario Giusti y gran lenco. Dir. Gral.: CONSTANTINO URI. Pl.: $ 30.000. Loc. en vta. con 3 ías de antic. a c/func. Boletería diaamente de 10 a 20 en Corrientes 1659.

MUNICIPAL GENERAL SAN ARTIN. Corrientes 1530. 46-8611. la Casacuberta. Jueves a las 21.30: L ALQUIMISTA" (EL MAGO), de n Jonson. Con O. Bonet, E Tasisto y n elenco. Dir. A. Boero. Pl.: $ 20.000. alidades en venta con 3 días de tic. Sábados y domingos a las 16: A BELLA Y LA BESTIA", de A. ifano. Esc., vest. y dir.: A. Bufano. ayores: $ 15.000. Menores: $ 10.000. oc. en vta. con 3 días de antic.

ARMANDO DISCEPOLO. Pichina 53. 48-0682. La gran obra: "EL NMASCARADO NO SE RINDE". esopilante comedia musical con Ana aría Colombo y Carlos Trigo. Viernes y sábados a las 22. Loc. en vta.

ASTRAL. Corrientes 1639. -5707/9964. Hoy a las 21.30: Segundo ño de gran éxito. GRACIELA UFAU y HUGO ARANA en:

DOMESTICADOS

a gran obra de Aída Bortnik. Con elly Prono, Néstor Hugo Rivas y lenco. Actuación especial de Bárbara lujica. Dir.: Luis Agustoni. P.m.18. oc. en vta.

BAMBALINAS. Chacabuco 937. -0819. La gran obra de David Edgar. LICIA BRUZZO en:

MARY BARNES

os sucesos en un viaje a través de la cura. Con Héctor Bidonde. . Dir. H. rilla y A. Alezzo. Mar. a vier. a las 30; Sáb. a las 22. Dgos. a las 20.30. oc. en vta. Refrigeración.

BLANCA PODESTA. Corrientes 283. 35-2592. NORMA ALEANDRO n:

LA SEÑORITA DE TACNA

m.14. La obra de Mario Vargas losa. Dir.: Emilio Alfaro. Mar. a juev. las 21.30. Vier. a las 22. Sáb. a las 20 y . Dgos. a las 20.30. Loc. en vta.

COMICO. Corrientes 1280. 35-2108. ltimas semanas. Primer espectáculo Scenorama. 40 personas en escenas n magníficos escenarios giratorios

EL DILUVIO QUE VIENE

r. Martes a viernes a las 21.30. Sádos a las 20 y 23. Domingos a las 20. oc. en vta.

EL NACIONAL. Corrientes 960. -7800/0816. El humor de un pueblo ara todos los pueblos del mundo:

HUMOROVICH '82

ikiy Frida, Norman Erlich y elenco. ir.: C. A. Petit. Mar. a Juev. a las 30. Vier. a las 22. Sáb.: 21 y 23.15. gos. 21.30. Refrigeración.

FAMA SHOW. Maipú 484. Cont. de a 4: Show de STRIP-TEASE". Con s mujeres más excitanes de Buenos res. Loc. en vta.

FLORIDA. Florida 165. 30-5360. nt. de lun. a sáb. de 13 a 22. Vier. de a 23. Sáb. de 18 a 1.30. Presenta: "LA VISTA QUE TU SOÑASTE". Exante y sugestiva con las chicas del orida. P.m.18. Con Moira Star.

GRAND SPLENDID. Avda. Santa 1860. 44-0808. Sensacional presención:

CARLOS PERCIAVALLE
A PLENO COLOR

ar. a juev. a las 22. Vier. y sáb. a las 21 23.30. Dgos. a las 21. Localidades en nta desde $ 30.000.

KARINA. Corrientes 636. 40-1808. ont. de 20 a 24: Cía de STRIP-TEASE, on Analía Roy y sexy vedettes. m.18. De 0.30 a 4. "Show internaonal". Dir.: A. Elizalde.

LICEO. Rivadavia y Paraná. enco de primerísima línea en:

PAN Y CIRCO

bro: Enrique Pinti. Dir.: Antonio salla. Mar. a Juev. a las 21.30; Vier. y b. a las 21 y 23.15; Dgos. a las 21.30.

MAIPO. Esmeralda 443. 392-4882. T. ORES - N. LOBATO - T.BORES

LA MARIPOSA EN EL MAIPO

pectáculo cómico musical al mejor tilo Maipo. Dir. Art. CLAUDIO SEOVIA. Miércoles a domingo a las 21 y . Refrigeración. P.m.18.

NACIONAL CERVANTES. Liberd 815. 45-4224. Hoy a las 21: "LAS DE ARRANCO", de Gregorio de Lafeere. Con Eva Franco, Alejandra da ssano, Laura Bove, Ignacio Quirós y enco. Dir. Rodolfo Graziano. Pl.: 0.000. Loc. en vta. con 3 días de tic. Refrigeración.

PARADISE. Corrientes 827. Cont. Lun. a Dgos. de 20 a 4. La revista xy del desnudo: "STRIP TOTAL", n las mujeres más excitantes de Bs. P.m.18.

★ PLANETA. Suipacha 927. 33-9547. Jorge Lozano Soriano presenta en su 2° año de éxito: "PROCESO INTERIOR", de Rodolfo Ledo. Con Luis Cordara y elenco. Juev. 21.30; Vier. y sáb. a las 22.30. Dgos. a las 21.30. P.m.18. Ultimas funciones.

★ REGINA. Av. Santa Fe 1235. 44-5470. Analía Gadé y Víctor Laplace en:

MATAR EL TIEMPO

De C. Gorostiza. Con Jorge Rivera López y Mirtha Busnelli. Dir.: Omar Grasso. Mar. a juev. a la 21.30. Vier. a las 22. Sáb. a las 20 y 23. Dgos. a la 20. Loc. en vta.

★ TABARIS. Corrientes 831. 392-8509. Gran suceso: 40 artistas jugándose en un musical diferente:

DE AQUI NO ME VOY

Martes, miércoles y domingo a las 22. Jueves a sábados a las 21 y 23. Loc. en vta. Refrigeración. P.m.14.

CINES

★ A.B.C. Esmeralda 506. 392-9506. Cont. desde las 8: Intimidades de una pareja virgen; Amor y anarquía. P.m. 18. Desde las 20: Show en vivo: "LAS VIRGENES DEL STRIP-TEASE. P.m.18. Vie. y sáb. trasn.

★ ADAN 1. Corrientes 959. 393-6115. A las 13, 15.5, 16.50, 18.55, 21 y 23.5:

ARTURO
EL MILLONARIO SEDUCTOR

P.m.14. Con Dudley Moore y Liza Minelli. A las 14.45, 18.35 y 22.45: Notic. Sáb. trasn. 1.

★ ADAN 2. Corrientes 959. 393-5034. A las 13.20, 15.30, 17.55, 20.20 y 22.45:

ELVIS
(EL REY ESTA VIVO)

Sr. Vida y obra del excepcional Elvis Presley. A las 17.40, 20.5 y 22.30: Notic.

★ ALFA. Lavalle 842. 392-1114. A las 13.5, 14.55, 16.50, 19, 21.10 y 23.15:

MAD MAX

P.m.18. Con Mel Gibson y Joanne Samuel. A las 13, 14.55, 16.40, 18.45, 20.55 y 23.5: Notic. Sáb. trasn. 1.15.

★ ALFIL. Corrientes 1753. 40-7575. A las 14.30, 16.45, 18.55, 21.10 y 2320: "TESORO MIO". P.m.18. 14.10, 16.20, 18.30, 20.45 y 23: Notic. Sáb. trasn. 1.15: "Los chicos están bien".

★ AMBASSADOR. Lavalle 777. 392-9700. A las 13.20, 15.15, 17.10, 19.10, 21.10 y 23.10:

VENGA A MI CASA,
TENGO UNA AMIGA

P.m.18. Un filme de Patrice Leconte. A las 14.55, 16.50, 18.50, 20.50 y 22.50: Notic. Refrig.

★ AMERICA. Callao 1057. 41-3818. A las 14, 16.15, 18.35, 20.55 y 23.15:

EL FIERECILLO DOMADO

P.m.14. Con Adriano Celentano y Ornella Mutti. A las 13.40, 15.50, 18.10, 20.30 y 22.50: Notic. Sáb. trasn. 1.25.

★ ARIZONA. Lavalle 727. 392-6967. Cont. 13.15, 16.30, 19.50 y 23.15:

LOS NUEVOS BASTARDOS

Cont. 14.45, 18.20 y 21.25:

LA ENFERMERA DE MI PADRE

P.m.18. Sáb. trasn. 1.20: "Los nuevos bastardos".

★ ATLAS. Lavalle 869. 392-1936. A las 12.25, 14.20, 16.15, 18.35, 20.55 y 23.15: "EL FIERECILLO DOMADO". P.m.14. 18.20, 20.30 y 22.50: Notic. Sáb. trasn. 1.30.

★ ATLAS RECOLETA. Guido 1952. A las 14, 16.10, 18.30, 20.50 y 23.10: "EL FIERECILLO DOMADO". P.m.14. 15.50, 18.10, 20.30 y 22.50: Notic. Sáb. trasn. 1.15.

★ AVENIDA. Av. de Mayo 675. 33-6626. Cont. 11, 14.30, 18 y 21.15: Claro de mujer; 12.40, 16.10, 19.40 y 22.50: La noche de los asesinos. P.m.18.

★ BIARRITZ. Suipacha 482. 392-0356. A las 13.55, 16.15, 18.30, 20.50 y 23.15: "EL PEQUEÑO LORD". S.r. 13.30, 15.45, 18.10, 20.30 y 22.55: Notic.

★ BROADWAY. Corrientes 1155. 35-2345. A las 14.25, 17.5, 19.55 y 22.45:

FELLINI 8½

P.m.14. A las 14.5, 19.35 y 22.25: Notic. Sáb. trasn. 1.15. Refrigerción.

★ CALLAO. Callao 27. 40-1898. A las 15.10, 17.10, 19.10, 21.10 y 23.10: "UN TERCETO PECULIAR". P.m.18. 14.50, 16.50, 18.50, 20.50 y 22.50: Notic. Sáb. trasn. 1.

★ CAPITOL. Santa Fe 1848. 44-2379. A las 14.45, 16.50, 18.55, 21.5 y 23.15: "VENGA A MI CASA, TENGO UNA AMIGA". P.m.18. 14.15, 16.20, 18.25, 20.35 y 22.45: Notic. Sáb. trasn. 1.20.

★ CERVANTES. Belgrano 1820. 38-2698. Cont. 14.30, 19 y 23: "EL TESTAFERRO"; 16.30 y 20.45: "LA COMPETENCIA". P.m.18.

★ CINEMA UNO. Suipacha 460. 392-1112. A las 13.20, 15.45, 18.10, 20.40 y 23.10:

EL CARTERO
LLAMA DOS VECES

P.m.18. Con Jack Nicholson y Jessica Lange. A las 13, 15.20, 17.45, 20.10 y 22.40: Notic. Sáb. trasn. 1.30.

★ CINEMATECA ARGENTINA. Sarmiento 2255. 48-2170. A las 18, 20 y 22: "Noche terrible", de Rodolfo Kuhn. Con Susana Rinaldi. P.m.18. Jueves: La dama desaparece.

★ CONCORDE. Lavalle 925. 35-1850. A las 13, 15.15, 17.45, 20.20 y 22.55:

REGRESO SIN GLORIA

P.m.18. Con Jane Fonda y Jon Voight. A las 17.30, 20 y 22.35: Notic. Sáb. trasn. 1.30.

★ COSMOS 70. C'tes 2046. 48-0862. Gran festival del ballet soviético. A las 14.10, 16.20, 18.30, 20.40 y 23:

TCHAIKOVSKY

S.r. Con Maia Plissetskaia e Innokenti Smoktunovski. Mañana: "LAS ESTRELLAS DEL BALLET RUSO".

★ ELECTRIC. Lavalle 836. 392-1846. Cont. 12.50, 16.20, 19.50 y 23.10: "EL REGRESO DEL DRAGON"; 14.30, 18 y 21.30: "EL JUEGO DE LA MUERTE"; 16.10 y 19.40: Notic. P.m.18. Sáb. trasn. "El juego de la muerte".

★ EMPIRE. H. Yrigoyen 1934. 47-8770. Cont. 14.10, 18.30 y 22.50: "HERMANO SOL, HERMANA LUNA"; 16.30 y 20.50: "ROMEO Y JULIETA". S.r.

★ GAUMONT. Rivadavia 1635. 40-3050. A las 13.45, 16.5, 18.25, 20.45 y 23: "EL PEQUEÑO LORD". S.r. 15.40, 18, 20.20 y 22.40: Notic. Sáb. trasn. 1.

★ GRAN REX. C'tes 857. 392-8000. Refrigeración. Extraordinario suceso. A las 13, 14.45, 16.50, 18.55, 21.5 y 23.15:

EL TESTAFERRO

P.m.18. Dir. Martin Ritt. Con Woody Allen y Zero Mostel. A las 16.35, 18.35, 20.45 y 22.55: Notic. Jueves extraordinario estreno: Henry Fonda, Katharine Hepburn y Jane Fonda en: "EN LA LAGUNA DORADA". Tres estrellas de excepcional magnetismo, protagonizan una de las grandes candidatas a obtener el "Oscar" 1982. Dir. Mark Rydell.

★ GRAN VICTORIA. Av. de Mayo 882. 34-1493. Cont. de 8 a 3: "Perversión macabra"; "Deja de llamarme nena"; "Camada humana". P.m.18.

★ IDEAL. Suipacha 378. 35-3300. A las 14.40, 16.45, 18.50, 20.55, 23 y sáb. trasn. 1.10: "Y QUE NOS IMPORTA". S.r. 14.15, 16.20, 18.25, 20.30 y 22.35: Notic.

★ IGUAZU. Lavalle 940. 393-9931. A las 13, 15.50, 19 y 22.10:

PRINCIPE DE LA CIUDAD

P.m.18. A las 18.40 y 21.50: Notic. sáb. trasn. 1.20.

★ LARA. Av. de Mayo 1225. 38-6966. Cont. 13.30, 17.50 y 22: "Papillón"; 16 y 20.10: "Parece que fue ayer"; 17.40 y 21.50: Notic. P.m.18. Sáb. trasn. Led Zeppelin en: "La canción es la misma".

★ LEOPOLDO LUGONES. Corrientes 1530. 46-8611. A las 15, 17.30, 20 y 22.30: "El amante del amor". Dir.: Francois Truffaut. Con Charles Denner y Brigitte Fossey. Pl.: $ 8.000. P.m.18. Mañana: Allá en el lejano oeste.

★ LIBERTADOR. Ctes. 1334. 40-7443. A las 13.15, 16.15, 19.15 y 22.15:

PRINCIPE DE LA CIUDAD

P.m.18. Con Treat Williams y Lindsay Crouse. A las 16.5, 19.5 y 22.5: Notic. Sáb. trasn. 1.20.

★ LOIRE. Corrientes 1524. 49-1900. A las 14.10, 16.55, 19.45 y 22.35:

LA CAIDA DE LOS DIOSES

P.m.18. La obra cumbre de Luchino Visconti. A las 16.35, 19.25 y 22.15: Notic. Sáb. trasn. 1.10.

★ LORANGE. Ctes. 1372. 45-7386. A las 13, 14.50, 16.50, 18.55, 21.5 y 23.15:

LAS CUATRO ESTACIONES

P.m.18. De Alan Alda. Con Carol Burnet y R. Moreno. 16.40, 18.45, 20.50 y 23: Notic. Sáb. trasn. 1.15.

★ LORCA. Corrientes 1428. 40-5017. A las 13.30, 15.45, 18.5, 20.30 y 23:

CONTRATO DE MATRIMONIO

P.m.18. Dir. K. Zanussi. 15.25, 17.45, 20.10 y 22.40: Notic.

★ LORENA. Corrientes 1551. 46-7501. A las 13, 15.20, 17.45, 20.20 y 22.55:

LA AMANTE
DEL TENIENTE FRANCES

P.m.18. Con Meryl Streep y Jeremy Irons. A las 15.10, 17.35, 20.5 y 22.40: Notic. Sáb. trasn. 1.15.

★ LOS ANGELES 1. Corrientes 1770. 40-3742. A las 13.25, 15.20, 17.15, 19.10, 21.5 y 22.55:

POPEYE

S.r. Hablada en castellano. 13.15, 15.10, 17.5, 19, 20.55 y 22.45: Notic.

★ LOS ANGELES 2. Corrientes 1770. 40-3742/45-2405. A las 13.10, 14.45, 16.20, 17.55, 19.30, 21.10 y 22.45:

LA DAMA Y EL VAGABUNDO

S.r. Hablada en castellano. 13, 14.35, 16.10, 17.45, 19.20, 20.55 y 22.30: Notic.

★ LOSUAR. Corrientes 1743. 40-6100. A las 13, 15.20, 17.45, 20.20 y 22.55:

REGRESO SIN GLORIA

P.m.18. Con Jane Fonda y Jon Voight. A las 15.10, 17.35, 20.5 y 22.40: Notic. Sáb. trasn. 1.20.

★ LUXOR. Lavalle 669. 392-3893. A las 13, 15, 17, 19.5, 21.10 y 23.15:

PANICO EN EL TRANSIBERIANO

P.m.18. Con Christopher Lee y Peter Cushing. A las 14.35, 16.35, 18.40, 20.45 y 22.50: Notic. Sáb. trasn. 1.30.

★ MAXI 1. Carlos Pellegrini 657. A las 14, 15.50, 17.40, 19.30, 21.20 y 23.10:

LA AVENTURA ES LA AVENTURA

S.r. Con Lino Ventura y Jacques Brel. A las 13.45, 15.35, 17.25, 19.15, 21.5 y 22.55: Notic. Domingo 14 a las 11: CONCIERTORAMA presenta: "GISELLE", con Eric Bruhn y Carla Fracci.

★ MAXI 2. Carlos Pellegrini 657. A las 13.10, 15.10, 17.10, 19.10, 21.10 y 23.10:

EL TERCER SEXO SE DIVIERTE

P.m.18. Con Kevin Coughlin y Larry Casey. A las 14.50, 16.50, 18.50, 20.50 y 22.50: Notic.

★ METROPOLITAN 2. Corrientes 1343. 40-1064. A las 14.5, 16.20, 18.35, 20.55, 23.15 y trasn. 1.15: "LOS DIOSES DEBEN ESTAR LOCOS". S.r. 15.55, 18.10, 20.30 y 22.50: Notic.

★ MONUMENTAL. Lavalle 780. 393-8865. A las 13.35, 16, 18.25, 20.40 y 23:

MUSSOLINI
(ULTIMO ACTO)

P.m.18. Con Rod Steiger, Franco Nero y Henry Fonda. A las 13.25, 15.50, 18.15, 20.30 y 22.55: Notic. Sáb. trasn. 1.15.

★ MULTICINE. Lavalle 750. 5 películas con una sola entrada. Cont desde las 8. Sábados hasta las 3.30. Sábados y domingos desde las 13. P.m.18. "La noche viene movida"; "Hotel de señoritas"; "Mannequin alta tensión"; "Embrujada"; "La nueva cigarra".

★ NORMANDIE. Lavalle 861. 392-1000. A las 13, 15, 17, 19, 21 y 23.10: "LOS 7 AUDACES". S.r. 14.40, 16.40, 18.40, 20.40 y 22.45: Notic. Sáb. trasn. 1.15.

★ OCEAN. Lavalle 739. 392-1515. A las 12.50, 15.15, 17.45, 20.20 y 22.55:

LA AMANTE
DEL TENIENTE FRANCES

P.m.18. Con Meryl Streep y Jeremy Irons. A las 15, 17.25, 20 y 22.35: Notic. Sáb. trasn. 1.15.

★ OPERA. Corrientes 860. 35-1335. A las 13.10, 15.40, 18.10, 20.45, 23.15 y sáb. trasn. 1.15: "TESORO MIO". P.m.18. 13, 15.10, 17.40, 20.15 y 22.45: Notic.

★ PARAMOUNT. Lavalle 845. 392-9999. A las 13.10, 15.15, 17.15, 19.15, 21.20 y 23.25:

PANICO EN LA CIUDAD
DE LOS MUERTOS VIVIENTES

P.m.18. Con Christopher George. A las 14.45, 16.45, 18.45, 20.45 y 22.45: Notic. Sáb. trasn. 1.30.

★ PARIS. Lavalle 769. 392-2016. Cont. 13, 15, 17, 19, 21 y 23: ¿COMO VIENE LA MANO? Notic. P.m.14. Sáb. trasn. ¿Cómo viene la mano?

★ PLAZA. Corrientes 939. 392-7577. A las 13.40, 16, 18.20, 20.40 y 23: "NORMA RAE". P.m.18. 13.20, 15.40, 18, 20.20 y 22.40: Notic. Sáb. trasn. 1.20.

★ PREMIER. Corrientes 1565. 46-2113. A las 14.35, 16.40, 18.45, 20.55 y 23.5:

EL TESTAFERRO

P.m.18. Con Woody Allen y Zero Mostel. A las 14.15, 16.20, 18.25, 20.30 y 22.40: Notic.

★ PETIT PREMIER. Corrientes 1565. 46-2113. A las 15, 17, 19, 21 y 23:

LOS MUPPETS Nº 2

S.r. En brillantes colores en castellano. A las 14.40, 16.40, 18.40, 20.40 y 22.40: Notic.

★ REAL. Esmeralda 425. 392-3600. A las 13.10, 15.5, 17, 18.50, 20.50 y 20.40: "LA MAGIA DE LOS PARCHIS". S.r. 14.50, 16.45, 18.35, 20.35 y 22.35: Notic.

★ ROSE MARIE. Corrientes 780. 45-6448. Cont. desde las 10: "LAS COLEGIALAS QUIEREN APRENDER"; "LOS ANGELES DE JESSIE"; "ESTIGMA... UNA MUJER SENSUAL". P.m.18. Sáb. trasn.

★ SALA UNO. B. Sur Mer 549. 88-9420. A las 15, 17.30, 20 y 22.30: "VALENTINO". P.m.18. A las 17.10, 19.40 y 22.10: Notic. 1: "HAIR".

★ SANTA FE I. Santa Fe 1947. 44-8980. A las 13.10, 15.25, 17.40, 20.15 y 22.50:

LA AMANTE
DEL TENIENTE FRANCES

P.m.18. Con Meryl Streep y Jeremy Irons. A las 19.55 y 22.30: Notic. Sáb. trasn. 1.15.

★ SANTA FE II. Santa Fe 1947. 44-8980. A las 13.10, 15.10, 17.10, 19.10, 21.10 y 23.10:

MAD MAX

P.m.18. Con Mel Gibson y Joanne Samuel. A las 14.50, 16.50, 18.50, 20.50 y 22.50: Notic. Sáb. trasn. 1.

★ SARMIENTO. Lavalle 852. 392-3338. A las 13, 15, 17, 19, 21 y 23.10: "UN TERCETO PECULIAR". P.m.18. 14.40, 16.40, 18.40, 20.40 y 22.45: Notic. Sáb. trasn. 1.30.

★ SELECT LAVALLE. Lavalle 921. 35-0235. Cont. 14, 16.10, 18.20, 20.30 y 22.50: "DOS SUPERPOLICIAS FUERA DE ORDEN". P.m.18. Sáb. trasn. 1.5: "Carrie".

★ STUDIO. Santa Fe 2541. 821-5845. Cont. 14, 16.15, 18.30, 20.45 y 23: "AMARCOR". P.m.18. A las 16, 18.20, 20.35 y 22.45: Notic. Sáb. trasn. 1.

★ SUIPACHA. Suipacha 442. 392-1195. A las 15, 18.30, 22 y sáb. trasn. 1: "EL FRANCOTIRADOR". P.m.18. Con Robert de Niro. A las 14.30, 18.15 y 21.45: Notic.

ALMAGRO

★ BIOGRAFO UNO. Corrientes 4636. Cont. 15.25, 17.15, 19.5, 20.55 y 22.45: Notic. 15.40, 17.30, 19.20, 21.10 y 23: Mad Max. P.m.18.

★ CABALLITO. Víctor Martínez 52. 431-0052. Cont. 16.30 y 19.45: La magia de Los Parchís; 15 y 18.10: Los superagentes contra todos. S.r.

★ PALACIO DEL CINE. Rivadavia 3636. 982-4818. Cont. 14.50, 18.45 y 22.40: El testaferro; 16.40 y 20.35: Un amor llamado nunca; 14.35, 18.30 y 22.25: Notic. P.m.18.

★ ROCA. Rivadavia 3753. 812-1517. Cont. 15, 18.45 y 22.20: Notic. 15.20, 19 y 22.35: Tesoro mío; 17.5 y 20.45: No conozco a mi marido. P.m.18.

BELGRANO

★ BELGRANO. Cabildo 2356. 784-5691. Cont. 14.40, 17.20, 20 y 22.40: Fellini 8½; 14.20, 17, 19.40 y 22.20: Notic. P.m.18. Sáb. trasn.

★ CABILDO. Av. Cabildo 2347. 784-3852. Cont. 14.50, 19.35 y 22.15: Notic; 15.15, 17.25, 20, 22.45 y sáb. trasn. 1.10: Regreso sin gloria. P.m.18.

★ FANTASY. Cabildo 685. 771-0686. A las 13.50, 15.30, 17.10 y 18.50: "Bambi". S.r. 20.30 y 22.45: Norma Rae. P.m.18. Sáb. trasn. 1.15: All that jazz.

★ G. PAZ. Cabildo 2702. 781-1412. Cont. 15, 16.55, 18.50, 20.55, 23 y sáb. trasn. 1: Venga a casa, tengo una amiga; 14.35, 16.30, 18.25, 20.30 y 22.35: Notic. P.m.18.

★ G. SAVOY. Cabildo 2829. 781-6500. Cont. 15.30, 18.50 y 22.10: El príncipe de la ciudad; 15, 18.20 y 21.40: Notic. P.m.18. Sáb. trasn. 1.10.

★ LIDO. Av. Cabildo 3241. Cont. 17.55 y 22: Notic. 14.30: Los superagentes contra todos; 16.10: La magia de Los Parchís. S.r. 18 y 22.10: Doña Flor y sus dos maridos; 19.50: La pareja. P.m.18. Sáb. trasn. 0.30.

★ MIGNON. Juramento 2433. 784-3899. Cont. 15, 17.5, 19.10, 21.10 y 23.10: Un terceto peculiar; 14.30, 16.40, 18.45, 20.45 y 22.45: Notic. P.m.18. Sáb. trasn.

BOEDO

★ CUYO. Boedo 858. 97-6975. Cont. 15.50, 19.30 y 23.10: Un terceto peculiar; 14.10, 17.30 y 21.20: Amante para dos. P.m.18. Sáb. trasn.

★ GRAN SAN JUAN. San Juan 3246. 97-4293. Cont. La masajista; Internado de señoritas; La conquista del Paraíso. P.m.18.

★ LOS ANDES. Boedo 777. 97-4233. Cont. 14.30, 18.45 y 22.45: Doña Flor y sus dos maridos; 16.45 y 20.45: La pareja. P.m.18.

★ N. PALACE. San Juan 2461. 941-1723. Cont. 14.40, 18.45 y 22.50: Mad Max; 16.40 y 20.45: El exorcista. P.m.18. Sáb. trasn. 1: Mad Max.

★ NUEVO SELECT. San Juan 2540. 941-5908. Cont. 15.35, 19.5 y 22.30: El pequeño lord; 14, 17.30 y 21: El que ríe último ríe mejor. S.r.

COLEGIALES

★ ARGOS. F. Lacroze 3455. 854-0673. Cont. 15.15, 19 y 22.35: Tesoro mío; 17.5 y 20.45: No conozco a mi marido; 15, 18.45 y 22.20: Notic.

★ ATALAYA. Córdoba 4633. 773-0700. Cont. 14.50, 18.50 y 22.30: ¿Cómo viene la mano?; 17.10 y 20.50: Invasión OVNI. S.r. Sáb. trasn. El caso Claudia; Noche de brujas.

★ RIALTO. Córdoba 4287. 86-8764. Cont. 14.30, 17.40 y 21: Amante para dos; 16.5, 19.25 y 22.40: Un terceto peculiar; 19.15 y 22.30: Notic. P.m.18. Sáb. trasn. Amante para dos; Un terceto peculiar.

FLORES

★ AUDITORIO SAN ROBERTO. Bolivia 667. 612-0084. Sáb. dgo. y fer cont. Los superagentes contra todos; La magia de Los Parchís. S.r.

★ COLISEO. E. Bonorino 36. 631-6181. Cont. 14.40, 18.40 y 22.50: Ricas y famosas; 16.40 y 20.45: Gente como uno; 18.30 y 22.40: Notic. P.m.18.

★ CONTINENTAL. Carabobo 945. 631-2218. Cont. 14.50, 18.50 y 22.40: ¿Cómo viene la mano?; 16.50 y 20.50: El destructor. S.r. Sáb. trasn. Con la tentación en la piel; El amante.

★ FENIX. Rivadavia 7802. 612-8858. Cont. 16.10, 19.30 y 22.40: ¡Y que nos importa!; 14.25, 17.45 y 21.10: Ansias de gloria; 15.55, 19.15 y 22.40: Notic. S.r.

★ FLORES. Rivadavia 6661. 631-3701. Cont. 14.5, 15.55, 17.45, 19.35, 21.25, 23.15 y sáb. trasn. 1.5: Venga a casa, tengo una amiga; 15.40, 17.30, 19.20, 21.10 y 23: Notic. P.m.18.

★ GRAND PRIX. Gaona 3263. 59-2551. Cont. 15.30, 19.10 y 23: Norma Rae; 17.25 y 21.10: Consigna: matar el testigo. P.m.18.

★ GRAN RIVADAVIA. Rivadavia 8636. 69-1356. Cont. 14.30: Los superagentes contra todos; 16.10: La magia de Los Parchís. S.r. 19.50: La parea; 22.10: Doña Flor y sus dos maridos. P.m.18. Sáb. trasn. 0.50.

★ PUEYRREDON. Av. Rivadavia 6871. 612-0389. Cont. 14.30, 16.35, 18.40, 20.45, 22.50 y trasn. 1: Tesoro mío; 16.15, 18.20, 20.25 y 22.30: Notic. P.m.18.

★ R. INDARTE. Rivera Indarte 44. 612-5500. Cont. 15, 16.45, 18.50, 20.55 y 23: El testaferro; 14.45, 16, 18.35, 20.40 y 22.45: Notic. P.m.18. Sáb. trasn. 1.10.

★ SAN JOSE. Rivad. 7350. 611-5989. Cont. 15.50, 19.10 y 22.35: Un terceto peculiar; 14, 17.25 y 20.45: Amante para dos; 15.35, 18.55 y 22.15: Notic. P.m.18.

★ SAN MARTIN. Av. Rivadavia 7060. 612-5416. Cont. desde las 13.30: El karateca invencible; Los gloriosos bastardos. P.m.14. Sáb. trasn. 0.30.

LINIERS

★ GRAN LINIERS. Avda. Gral. Paz 44. Cont. 15.40, 19.20 y 22.50: Mad Max; 14.10, 17.40 y 21: El ángel de la venganza. P.m.18.

★ GRAN ODEON. Montiel 160. 641-7673. Cont. 14.45, 18.35 y 22.25: El pequeño lord; 16.50 y 20.40: Sangre de campeón. S.r.

★ MARTIN FIERRO. Avda. Gral. Paz 47. Cont. 14.15, 18.30 y 22.45: Ricas y famosas; 16.10 y 20.40: Gente como uno. P.m.18.

MATADEROS

★ ALBERDI. Juan B. Alberdi 6169. 68-0496. Cont. 14.40, 18.45 y 22.45: Doña Flor y sus dos maridos; 16.55 y 20.55: El seminarista. P.m.18.

★ EL PLATA. J. B. Alberdi 5751. 68-1118. Cont. 15.50, 19.20 y 23: Un terceto peculiar; 14, 17.25 y 21: Amante para dos. P.m.18.

★ GRAN BUENOS AIRES. Av. del Trabajo 5427. 68-2525. Cont. 15 y 20.20: Las aventuras de Hugo el hipopótamo; 16.35 y 22: Los dioses deben estar locos: 18.40: El día del delfín. S.r.

★ GRAN LUGANO. Murguiondo 4062. 601-3457. Cont. 17.15 y 22: Regreso sin gloria; 14.45 y 19.30: Lo bueno, lo malo y lo feo; 19.20 y 21.50: Notic. P.m.18.

★ JORGE NEWBERY. Ex Lugano 1 y 2. 601-3457. Cont. desde las 14.30: Tirubón; Aeropuerto '80. S.r.

ONCE

★ LORIA. Rivadavia 3058. 87-1436. Cont. 16.15, 19.45 y 23: Secretos inconfesables de una azafata; 14.30, 18.5 y 21.15: La secretaria privada de mi padre. P.m.18.

★ MAJESTIC. Pueyrredón 230. 87-9636. Cont. 16, 19.45 y 23.25: Un terceto peculiar; 14.10, 17.50 y 21.30: Los caballeros de la cama redonda. P.m.18. Sáb. trasn. 1.15: Un terceto peculiar.

PALERMO

★ G. NORTE. Santa Fe 3730. 72-8168. Cont. 15.20, 17.50, 20.20 y 22.50: Fellini 8½; 15.10, 17.40, 20.10 y 22.40: Notic. P.m.18.

★ N. ROSEDAL. Serrano 2454. 774-3101. Cont. 16, 19.30 y 23: Un terceto peculiar; 14.10, 17.40 y 21.10: Amante para dos. P.m.18. Sáb. trasn. 1.5: Un terceto peculiar.

VILLA DEVOTO

★ ACONCAGUA. Av. Gral. Mosconi 3260. 571-5208. Cont. 14.50, 18.30 y 22.20: El gato que vino del espacio; 16.50 y 20.30: La dama y el vegabundo. S.r.

★ EUROCINE. Nueva York 3336. 50-1443. Cont. 16.15, 19.30 y 22.50: Un terceto peculiar; 14.30, 17.50 y 21.5: Amante para dos. P.m.18. Sáb. trasn. 0.50: Romance en la cama; Amor y anarquía.

★ PARQUE. Cuenca 3250. 50-4448. Cont. 14.15, 18 y 22: Regreso sin gloria; 16.20 y 20: La danza lenta en la gran ciudad. P.m.18.

VILLA URQUIZA

★ 25 DE MAYO. Triunvirato 4438. 51-1858. Cont. 15.45, 19.25 y 23: Un terceto peculiar; 14, 17.25 y 21.5: Amante para dos. P.m.18.

★ GRAN URQUIZA. Bauness 2506. 51-2135. Cont. 16.10, 19.20 y 22.40: Pánico en la ciudad de los muertos vivientes; 14.30, 17.50 y 21.10: Apocalypse 2. P.m.18. Sáb. trasn. El caso Claudia: Fiebre.

GRAN BUENOS AIRES

★ AVELLANEDA. Colonial. 10: la mujer perfecta; La chicharra; La piel de Satanás. P.m.18.
—Gral. Roca. El búfalo blanco; El dragón sangriento; Regreso al mundo futuro.
—Maipú Mad Max; El resplandor P.m.18.
—Mitre Ricas y famosas; Fama. P.m.18.
San Martín Un terceto peculiar; Abierto día y noche. P.m.18.

★ BELLA VISTA Gran Pacífico. El pequeño lord; El que ríe último ríe mejor. P.m.18.

★ BOULOGNE. Gral. Belgrano. Parejas amantes; El matrimonio perfecto. P.m.18.
—Super. Los nuevos bastardos; La doctora bajo las sábanas. P.m.18.

★ CIUDADELA. Nvo. Ciudadela. Vil seducción; El lechero amoroso; El refugio del placer. P.m.18.

★ JOSE C. PAZ. Paz. Y ...¿dónde está el piloto?; Rescate suicida. S.r.

★LOMAS DE ZAMORA. Avenida. Los dioses deben estar locos; Nos encontraremos en el infierno. S.r.
—Coliseo. Regreso sin gloria; Manhattan. P.m.18.
—Español. Vacaciones al desnudo; La advertencia. P.m.18.
—Gran Lomas. Un terceto peculiar; Abierto día y noche. P.m.18.

★ QUILMES. Cervantes. Un terceto peculiar; Abierto día y noche. P.m.18.
—Moderno. Los cazadores del arca perdida; Tirubón. P.m.14.

★ RAMOS MEJIA. Gran Belgrano. Matrimonio perfecto; Infierno en el Bronx. P.m.18.
—San Martín. Mad Max; El resplandor. P.m.18.

★ SAN ANTONIO DE PADUA. Gran Sarmiento. Un terceto peculiar; A los cirujanos se les va la mano. P.m.18.

★ SAN MARTIN. Ateneo. Regreso sin gloria; Solo para sus ojos. P.m.18.
—Gran Plaza. Un terceto peculiar; Abierto día y noche. P.m.18.

★ SAN MIGUEL. Mayo. Un terceto peculiar; Las mujeres son cosas de guapos. P.m.18.
—San Miguel. Vacaciones al desnudo; Cuarto de hotel. P.m.18.

CRONICA, Edición de la Mañana. Registro de la Propiedad Intelectual Nº 25.415. Director: Mario Alberto Fernández. Redacción, Administración y Publicidad: Azopardo y Garay. Teléfonos: 361-1001/1051.

Piden Ley de Emergencia y Desindexación

ALQUILERES: OTRO DRAMA SOCIAL

El drama de los alquileres ha vuelto a tomar vigencia, nadie aguanta a la 'piraña' indexatoria.

La indexación de los alquileres se ha convertido en un problema dramático que, como el de los créditos hipotecarios para vivienda, afecta en lo que más duele —el techo— a cientos de miles de familias.

La cuestión es así de sencilla: no hay ingreso que alcance para pagar los alquileres indexados.

En declaraciones de prensa formuladas ayer, el señor Enrique Wainfeld, del Centro de Inquilinos, planteó en toda su crudeza este problema y pidió el dictado de una **ley de emergencia.**

"Sí, señor, expresó Wainfeld. **Pedimos la desindexación de los alquileres, pues es la única solución justa.** Hemos llegado a un límite, aunque también entendemos que los propietarios que alquilan, en las actuales condiciones, no hacen la América. A ellos también les indexan los impuestos y les alcanzan los problemas del costo de vida. Por eso debe hablarse de una desindexación general. Sería poco equitativo que la pidiéramos para los inquilinos y no también, por ejemplo, para los propietarios en cuanto a sus obligaciones fiscales".

El problema es arduo, y hay que oír las dos campanas. Recientemente, la Cámara Argentina de Propiedad Horizontal sostuvo que "prohibir la indexación" supondría regresar a la "regulación estatal" a la que adjudica el encarecimiento de los alquileres y la escasez en la oferta. Ahora, en cambio, los alquileres bajaron en términos reales y el inquilino indexado que cree pagar demasiado tiene el recurso de buscar otra casa o departamento más barato, aprovechando esta baja relativa de los precios.

Los argumentos son de peso, pero merecen algunos reparos.

El primero de ellos es de índole general: la indexación resulta **intrínsecamente inmoral** pues significa que en momentos de crisis como la que se viene arrastrando, **un sector de la sociedad** —pese a que todos navegamos en el mismo barco— **pretende excluirse de la crisis y asegurar la permanencia e intangibilidad de sus ingresos reales.** Es como si una ciudad sitiada, un sector pretendiese comer lo mismo que en tiempos normales, lo que descarga el fardo sobre el resto. **Si la torta se achica, se debe achicar para todos, y si alguna excepción al menos parcial cabe, es respecto a los más necesitados.**

Estas reflexiones son de rigurosa aplicación al caso particular, pues si bien los alquileres reales se han abaratado no es justo que los indexados resulten una excepción. Por lo demás, este abaratamiento es relativo, pues si medimos el precio del alquiler como porcentaje del sueldo o salario, los alquileres han encarecido. En otros términos, los departamentos y casas en oferta se han abaratado, pero mucho más se ha abaratado el salario. Hoy se cobra un 40 ó 50% menos que en 1976... ¡cuando se gana un salario!

Basta esto para justificar **una ley de emergencia** que provea soluciones equitativas.

Se dice que al inquilino indexado le basta con cambiar de inmueble y buscar un nuevo contrato. Pero esto choca con el pernicioso hábito del mes adelantado, el porcentaje a la inmobiliaria y los dos meses de depósito, el gasto de mudanza, etcétera, todo un esquilme que contradice en los hechos la famosa "libertad contractual" de que se habla.

Además, el techo no es un mero artículo de comercio. **Hay cuestiones éticas involucradas.** El derecho de arraigo a la estabilidad habitacional está por encima de las consideraciones económicas, es el derecho a las amistades barriales, el colegio de los chicos; el asentamiento, en una palabra. **La vivienda, como los medicamentos, no puede tratarse como un simple bien de comercio, porque en definitiva ni el techo ni la salud pueden considerarse "mercancías", inclusive desde el más estricto concepto de libertad comercial.**

Se dice también que en estas co[...] debe regir el Código Civil, a cuyo ré[gi]men tanto costó volver después de d[é]cadas de leyes de excepción. Sin embargo el Código Civil ha incorporado a su texto cláusulas reglamentarias, como las que establecen plazos mínimos para la locación. Ahora bien, en condiciones anormales como la presente, *ni aun* Vélez Sarsfield, el autor del centenario Código, si resucitara admitiría la aplicción estricta. En efecto, el régimen de los contratos del Código Civil supone un trato entre iguales. Pero en las condiciones presentes, de depresión salarial y desempleo, el inquilino soporta una notoria inferioridad, una pesada desigualdad de hecho.

Remedios: Menos Costos

NUEVO SISTEMA DE APROBACION REDUCE LUCRO CESANTE

El nuevo sistema reducirá el lucro cesante, es de desear que se traduzca en los precios.

El subsecretario de Medicina Social y Fiscalización Sanitaria, doctor Luis María Gómez, anunció ayer en conferencia de prensa, un nuevo procedimiento para el trámite de aprobación de medicamentos, el cual —dijo— **permitirá evitar un lucro cesante de los laboratorios e incidirá así en el precio de los medicamentos, al reducir de 2 años a 270 días el plazo fijado para la aprobación de estos productos.**

"El nuevo sistema —agregó— tiene por finalidad la simplificación de la gestión y el estricto cumplimiento de lo determinado por la Ley 16.463, asegurando un severo control y fiscalización en los medicamentos".

Señaló que el área a su cargo registraba unos 2.500 expedientes demorados, lo cual significaba "un importante lucro cesante para las cámaras farmacéuticas del país".

Sostuvo que el nuevo procedimiento se obtuvo a través de un acuerdo con las tres cámaras que "vieron con buenos ojos nuestra propuesta".

El sistema entrará en vigencia a partir del 1° de abril próximo y consiste, en su primera etapa, en una evaluación y selección previa, la que estará a cargo de una junta presidida por el titular del Instituto Nacional de Farmacología y Bromatología.

Expresó, además, que ese organismo estará integrado por catedráticos de competencia en el tema y representantes de las cámaras privadas, "quienes precisarán sobre la acción farmacológica del producto, su actividad, toxicidad, tolerancia y eventuales acciones mutagenéticas, cancerígenas y teratogenéticas".

Manifestó luego que si de la etapa de evaluación previa resulta la aprobación, lo actuado será devuelto al peticionante para la preparación de la presentación definitiva.

"Tanto la presentación previa como la definitiva —explicó— se realizarán en sobre cerrado, inviolable y su apertura se efectuará en presencia del titular de la firma y de un funcionario del Ministerio de Salud Pública y Medio Ambiente".

Consignó que en pasos sucesivos el trámite continuará por la Dirección Nacional de Medicamentos y Alimentos y por el Instituto Nacional de Farmacología y Bromatología, para proceder a la evaluación médico-farmaceútica y químico-farmaceútica del producto.

Destacó que la aprobación final estará a cargo de la Dirección de Medicamentos y Alimentos e implicará la obligación de elaboración, producción y venta al público dentro de los 180 días de otorgado el certificado, así como el mantenimiento de existencias durante 5 años.

"Para el apoyo de la toma de decisiones en las diversas etapas del procedimiento y de la decisión final dispondrá de un sistema de computación programado a su fin", subrayó.

Añadió que "en un plazo de 60 días podrá determinarse cuántos medicamentos existen en plaza, ya que si bien el Ministerio otorgó 13.700 certificados, en plaza hay alrededor de 4.500 en circulación".

Indicó también que entre 1980 y 1981 se verificó solamente el 2,3% del total de productos aprobados y el 1% de las industrias farmacéuticas, "algo que no entiendo —dijo— pues no se cumplió con la ley".

Finalmente, sostuvo que el Instituto Nacional de Farmacología y Bromatología "deberá actuar como un verdadero centro de referencia para la industria".

Aclaró que para estudiar la implementación del nuevo sistema, entre otras causas, fue necesario intervenir el Instituto.

"Su normalización se concretará en breve, ya que dentro de los próximos 90 días se analizarán los futuros llamados a concurso para cubrir sus cargos".

ENVIAN A LA CAL EL PROYECTO QUE DEROGA LA LEY DE ABASTECIMIENTOS

El Poder Ejecutivo envió a la Comisión de Asesoramiento Legislativo (CAL) un proyecto de ley derogando la "Ley de Abastecimiento" N° 20.688, según se informó anoche oficialmente en Casa de Gobierno.

El proyecto autoriza al Poder Ejecutivo, sin embargo, para "fijar precios, pautas para su modificación o márgenes de comercialización de especialidades farmacéuticas de uso y aplicación en medicina humana".

En sus considerandos señala el proyecto que se considera negativa "la intervención estatal en la fijación de los precios" salvo en "casos muy excepcionales", pues "en el mediano y largo plazo, la única forma efectiva de aumentar el bienestar de la población es elevando la productividad del sistema económico".

El proyecto, por lo tanto, suprime las orientaciones dirigistas de la ley vigente, aunque establece normas reguladoras para fiscalizar el juego limpio y enfrentar situaciones excepcionales.

En cuanto a las penas, suprime las de privación de la libertad, quedando el apercibimiento, la multa y la clausura. Garantiza, además, la defensa en juicio y la apelación ante el Poder Judicial.

Las medidas de fiscalización se refieren, sobre todo, a la obligación de exhibir los libros y otros comprobantes cuando la autoridad así lo requiera, y la entrega al cliente de facturas o recibos que certifiquen las operaciones realizadas.

En casos excepcionales, se autoriza sin embargo al gobierno para que actúe sobre el comercio exterior (importaciones o exportaciones), y también se lo faculta para establecer precios o pautas por un lapso no mayor de 90 días.

Esta facultad se prevé también para los casos en que se haya iniciado una instrucción formal bajo el régimen de la ley 22.262, de Defensa de la Competencia. Por consiguiente, el consumidor no queda desprotegido ni ante situaciones de emergencia ni ante maniobras monopólicas que falseen los mecanismos de mercado.

La autoridad de aplicación también podrá "dictar normas sobre comercialización de alimentos y crear registros de las personas que intervengan en esa actividad". La experiencia recogida durante los últimos años —dicen los considerandos— señala la conveniencia de que el Estado pueda regular dicha comercialización por la importancia que esos bienes tienen para la población y la inexistencia de un instrumento legal que permita legislar sobre mercados, canales de abastecimiento, transporte y otros aspectos.